



RAPORT O STANIE GMINY WŁADYSŁAWOWO

| W 2022 ROKU

Załącznik do Zarządzenia nr 107/2023
Burmistrza Władysławowa z dnia 26 maja 2023 r.

Raport o Stanie Gminy Władysławowo w 2022 r. został przygotowany przez pracowników
Urzędu Miejskiego we Władysławowie



“

Gmina Władysławowo jest naszym wspólnym dobrem. Dobrem, na które składa się wspólna troska i pomnażanie go. To od nas samych zależy, jak wyglądać będzie nasza gmina, w której mieszkamy, żyjemy i jakie mamy oczekiwania wobec niej.

Jakość i komfort naszego życia zależą od wielu czynników: od poziomu edukacji, otaczającej nas infrastruktury, od dynamiki i tempa wszechstronnego rozwoju gminy, od poziomu zapewnionego bezpieczeństwa, po możliwości jakie daje swoim mieszkańcom: prawa do decydowania o swojej gminie i korzystania z bogatej oferty kulturalnej, sportowej i rekreacyjnej. Do tego wszystkiego dochodzą czynniki prawne oraz środki finansowe. Samorząd to nie urząd miasta. Samorząd to mieszkańcy, którzy od urzędu oczekują zapewnienia najlepszego poziomu usług publicznych.

I to staramy się robić. Efektem tej pracy jest ilość wykonanych inwestycji, a także wysokość przyznanych dofinansowań w ramach realizacji zadań z funduszy zewnętrznych. Jednak najważniejszym dla mnie miernikiem jest zadowolenie mieszkańców.

”

Burmistrz Władysławowa

Roman Kužel

SPIS TREŚCI |

WSTĘP.....	5
RADA MIEJSKA WŁADYSŁAWOWA.....	7
URZĄD MIEJSKI.....	11
POŁOŻENIE GMINY.....	17
MIESZKAŃCY GMINY.....	18
PROMOCJA GMINY WŁADYSŁAWOWO.....	19
JEDNOSTKI POMOCNICZE GMINY.....	23
BUDŻET I FINANSE.....	28
OCHRONA ZDROWIA.....	33
POMOC SPOŁECZNA.....	34
POMOC OBYWATELOM UKRAINY.....	38
BEZPIECZEŃSTWO.....	40
ZAKUP PREFERENCYJNY PALIWA STAŁEGO.....	46
EDUKACJA.....	47
BIBLIOTEKA.....	51
KULTURA.....	55
SPORT.....	59
PRZEDSIĘBIORCY.....	67
PRZYNALEŻNOŚĆ DO STOWARZYSZEŃ I ZWIĄZKÓW.....	68
DZIAŁALNOŚĆ INWESTYCYJNA.....	70
INFRASTRUKTURA TECHNICZNA.....	77
INFRASTRUKTURA OŚWIETLENIOWA.....	80
GOSPODARKA MIESZKANIOWA.....	81
INFRASTRUKTURA DROGOWA.....	82
TRANSPORT PUBLICZNY.....	84
PLACE ZABAW.....	85
GOSPODARKA NIERUCHOMOŚCIAMI.....	87
GOSPODARKA PRZESTRZENNA W ROKU 2022.....	94
OCHRONA ŚRODOWISKA.....	98
SPÓŁKI KOMUNALNE.....	110
WSPÓŁPRACA ZAGRANICZNA.....	111
TRZECI SEKTOR.....	113
SPRAWY OBYWATELSKIE.....	121
ŚRODKI ZEWNĘTRZNE.....	129
ZAKOŃCZENIE.....	137

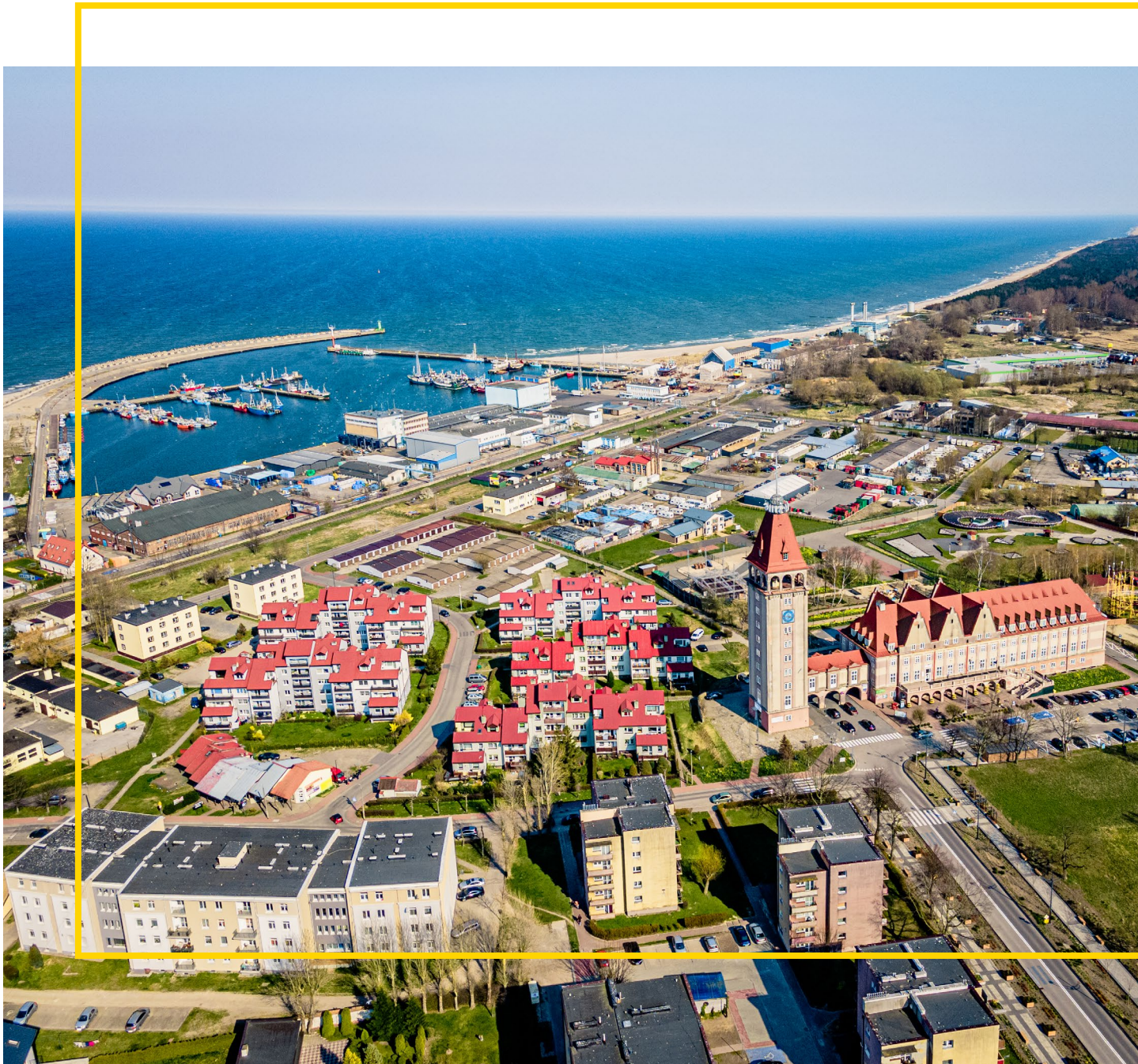

WSTĘP

„Raport o Stanie Gminy za rok 2022”, to piąty taki dokument opracowany na podstawie art. 28aa ust. 1 ustawy z dnia 8 marca 1990 r. o samorządzie gminnym (Dz.U.2023.40 t.j.). Niniejszy raport zawiera, roczne sprawozdanie z realizacji inwestycji, programów, polityk, strategii, uchwał przyjętych przez Radę Miejską oraz informacje o stanie nieruchomości, gospodarki przestrzennej, edukacji, pomocy społecznej, bezpieczeństwie, a także innych działań podejmowanych na rzecz naszej gminy.

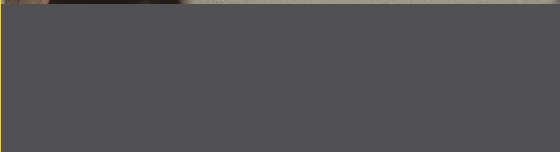



RADA MIEJSKA WŁADYSŁAWOWA

To organ stanowiący i kontrolny gminy. W drodze jej uchwał przyjmowane są m.in. statut gminy, statuty jednostek pomocniczych gminy, budżet jst, wysokość podatków i plany zagospodarowania przestrzennego.

Radni wybierani są w wyborach powszechnych, ich kadencja (w związku z nowelizacją Kodeksu Wyborczego) trwa 5 lat. W naszej radzie zasiada 15 radnych. Rada ma jednego przewodniczącego i dwóch wiceprzewodniczących.



Adam Białas
Przewodniczący Rady Miejskiej

Członek Komisji: Budżetu i Finansów; Gospodarczej

Okręg Wyborczy: część Osiedla Śródmieście



Anna Kollek
Wiceprzewodnicząca Rady Miejskiej

Przewodnicząca Komisji Oświatowej; Członek Komisji Gospodarczej

Okręg Wyborczy: część Osiedla Cetniewo



Dorota Jeka
Wiceprzewodnicząca Rady Miejskiej

Członek Komisji: Budżetu i Finansów; Oświaty

Okręg Wyborczy: część Osiedla Śródmieście



Tadeusz Budzisz
Przewodniczący Komisji Budżetu i Finansów

Członek Komisji Oświaty

Okręg Wyborczy: Karwia



Mariusz Głowienke
Przewodniczący Komisji Kultury

Członek Komisji: Gospodarczej; Skarg Wniosków i Petycji

Okręg Wyborczy: część Osiedla Cetniewo



Mariusz Labudda
Przewodniczący Komisji Rewizyjnej

Członek Komisji Budżetu i Finansów

Okręg Wyborczy: część Osiedla Śródmieście



Szymon Redlin
Przewodniczący Komisji Skarg, Wniosków i Petycji

Członek Komisji: Kultury; Gospodarczej

Okręg Wyborczy: Jastrzębia Góra



Piotr Dettlaff

Członek Komisji: Budżetu i Finansów; Skarg Wniosków i Petycji; Gospodarczej

Okręg Wyborczy: część Osiedla Szotland

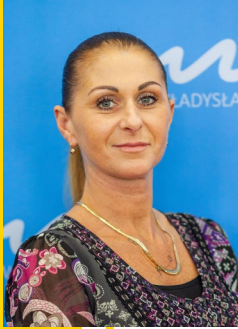

Kamila Janowicz

Członek Komisji: Oświaty;
Kultury

Okręg Wyborczy:
Osiedle Żwirowa



Antoni Glembin

Członek Komisji: Rewi-
zyjnej; Gospodarczej;
Oświaty

Okręg Wyborczy: Chałupy,
część Osiedla Szotland



**Grzegorz
Zamek-Gliszczyński**

Członek Komisji:
Oświaty; Kultury;
Skarg, Wniosków i Petycji

Okręg Wyborczy:
część Osiedla Szotland
i Żwirowa



Tomasz Hapaniuk
*Przewodniczący Komisji
Gospodarczej*

Członek Komisji:
Rewizyjnej; Budżetu
i Finansów

Okręg Wyborczy:
Osiedle Hallerowo



Dariusz Marzejon

Członek Komisji:
Rewizyjnej;
Kultury

Okręg Wyborczy:
Chłapowo



Robert Radtke

Członek Komisji Budżetu
i Finansów, Gospodarczej

Okręg Wyborczy:
Ostrowo



Damian Glembin

Członek Komisji: Rewizyj-
nej; Budżetu i Finansów;
Skarg, Wniosków i Petycji

Okręg Wyborczy:
Tupały, Rozewie

W okresie sprawozdawczym odbyło się **18** posiedzeń Sesji Rady Miejskiej Władysławowa z czego **13** sesji było sesjami zwyczajnymi oraz **6** sesji zwołano w trybie nadzwyczajnym. Odbyły się wszystkie zaplanowane sesje.

Podczas 18 posiedzeń sesji, podjęto **225 uchwał**, które dotyczyły spraw bieżących takich jak:

- sprawy finansowe dotyczące m.in. zmiany Wieloletniej Prognozy Finansowej na lata 2021-2034, zmiany budżetu Gminy Władysławowo na rok 2021, stawek podatków na 2022 rok – uchwalono **66 uchwał**,
- sprawy gruntowe dotycząc m.in. dzierżaw, najmu, zbywania, nabywania i obciążania nieruchomości stanowiących własność Gminy Władysławowo – uchwalono **62 uchwały**,
- sprawy organizacyjne, oświatowe, gospodarki komunalnej oraz ochrony środowiska - uchwalono **70 uchwał**,
- podjęto decyzję, w formie uchwał, o przystąpieniu do sporządzenia miejscowego planu zagospodarowania przestrzennego – **6 uchwał**.



Urząd Miejski we Władysławowie jest jednostką organizacyjną, przy pomocy której burmistrz realizuje zadania wynikające z przepisów prawa oraz uchwał podejmowanych przez Radę Miejską. Siedziba Urzędu Miejskiego we Władysławowie mieści się przy ul. Gen. J. Hallera 19.

W urzędzie w dniu 31.12.2022 r. zatrudnionych było 103 pracowników. Większość z tych osób piastuje stanowiska urzędnicze, legitymując się wyższym wykształceniem. Pracownicy Urzędu Miejskiego nieustannie podnoszą swoje kwalifikacje – czy to podejmując naukę na studiach podyplomowych, czy uczestnicząc w szkoleniach i warsztatach.

Zakres działania urzędu jest bardzo szeroki, począwszy od gminnej księgowości, prowadzenia różnego typu ewidencji, w tym mieszkańców i przedsiębiorców, poprzez nadzór nad realizacją inwestycji, współpracę z podmiotami podległymi, dbałość o dobry stan techniczny obiektów użyteczności publicznej, dróg i chodników, działania na rzecz środowiska naturalnego, po współpracę z organizacjami pozarządowymi, organizowanie wydarzeń kulturalnych, sportowych i innych, a także działania informacyjne i promocyjne.

Schemat organizacyjny przyjęty Zarządzeniem nr 222/2022 Burmistrza Władysławowa z dn. 8 listopada 2022 r. wprowadził nowy podział zakresu działalności na poszczególne referaty i zespoły. Utworzono Zespół projektowania i planowania przestrzennego.

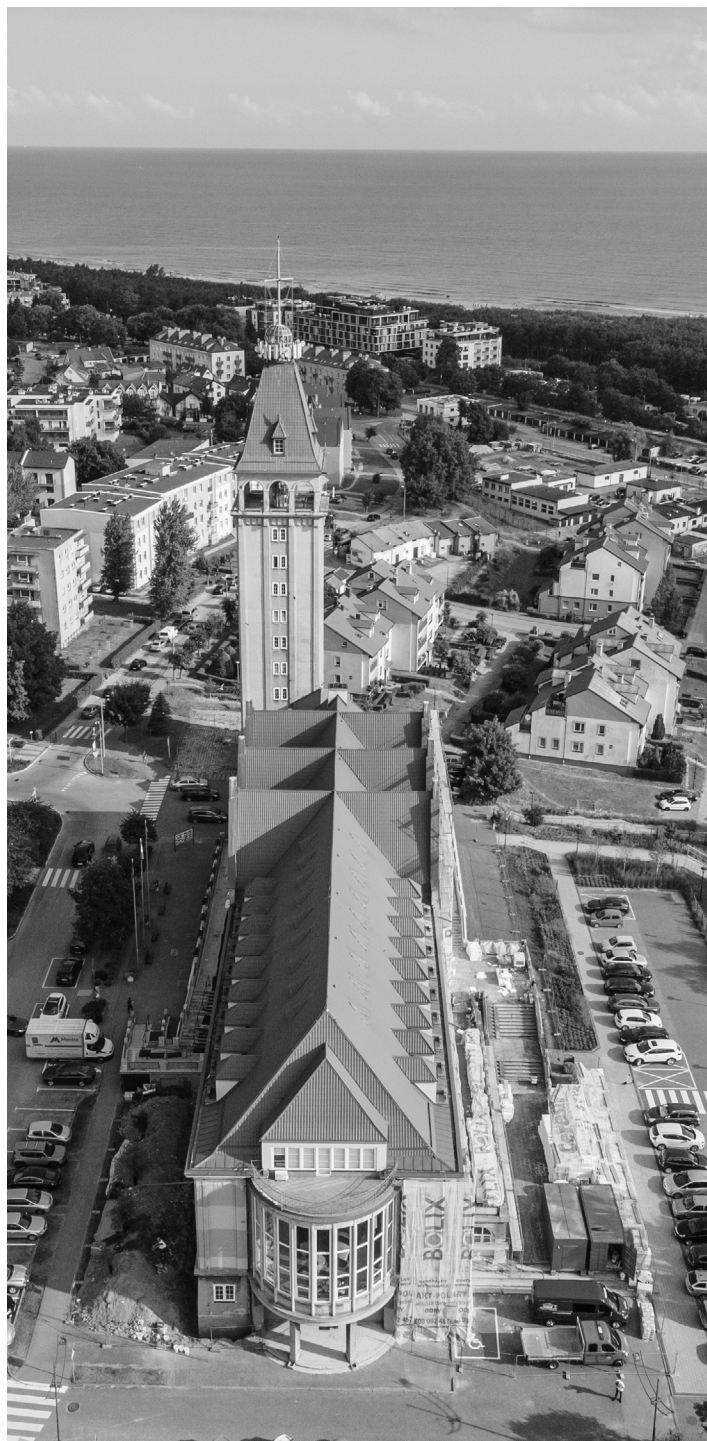

Schemat organizacyjny

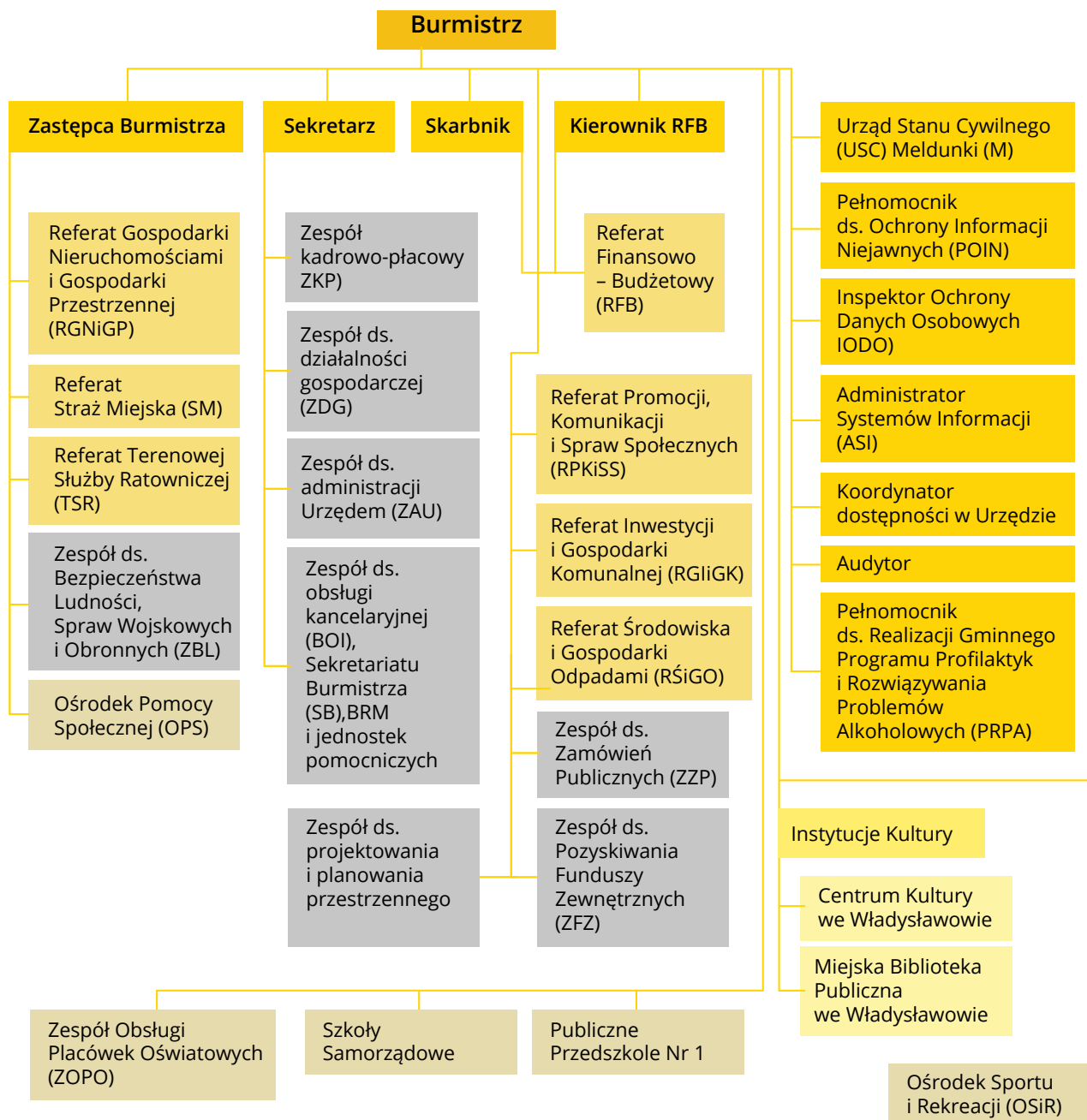

Działania, które zostały podjęte w 2022 roku w celu poprawy funkcjonowania urzędu:

- Utrzymano tzw. „poniedziałkowe odprawy z Burmistrzem”, na których ustalane są działania na najbliższy tydzień. Kierownicy informowani są o spotkaniach nadchodzącego tygodnia oraz wyjazdach (kalendarz Burmistrzów), ustalane są potrzeby w zakresie organizacji posiedzeń dla poszczególnych Referatów.
- Udoskonalono system Elektronicznego Obiegu Dokumentów, który pozwolił na jeszcze lepszą i bardziej efektywną wymianę informacji między innymi podmiotami Administracji Publicznej i Urzędem Miejskim we Władysławowie. System zapewnia komfortową pracę także podczas pracy zdalnej dając dostęp Urzędnikom do pełnej dokumentacji wpływającej do Urzędu oraz pozwala na płynne procedowanie wniosków.
- Udoskonalono zgodną z przepisami dotyczącymi dostępności cyfrowej platformę Biuletynu Informacji Publicznej. Platforma jest w 100% zgodna z treścią ustawy, w celu skutecznego przeciwdziałania wykluczeniu cyfrowemu mieszkańców Władysławowa.
- Utrzymano nowoczesny system obsługi Radnych pozwalający na w pełni pozbawione papieru procedowanie uchwał Rady Miejskiej Władysławowa. System w pełni zintegrowany jest z systemem BIP, co pozwala na szybki dostęp do spraw jakimi zajmuje się Rada Miejska we Władysławowie.
- W wyniku napływu obywateli Ukrainy spowodowanego konfliktem zbrojnym, w Urzędzie został utworzony Punkt Informacyjny, w którym zatrudniono dwie osoby władające biegle językiem ukraińskim, aby pomóc w komunikacji podczas pobytu na terenie gminy.

Burmistrz Władysławowa w roku 2022 wydał 282 zarządzeń tj. o 70 zarządzeń więcej niż w roku poprzednim), z czego: 98 - objęte były nadzorem Regionalnej Izby Obrachunkowej w Gdańsku.

W samym 2022 r. do tutejszego Urzędu wpłynęło **24.044 pisma**, a to nie wszystkie sprawy, którymi zajmowaliśmy się w tym czasie. Wiele kwestii poruszanych było w bezpośrednich rozmowach z burmistrzem czy pracownikami. Załatwiamy także sprawy zgłoszone drogą mailową i niejednokrotnie nie są one rejestrowane w systemie.

Liczba pism przychodzących w 2022 roku zarejestrowanych w systemie EOD z podziałem na komórki Urzędu

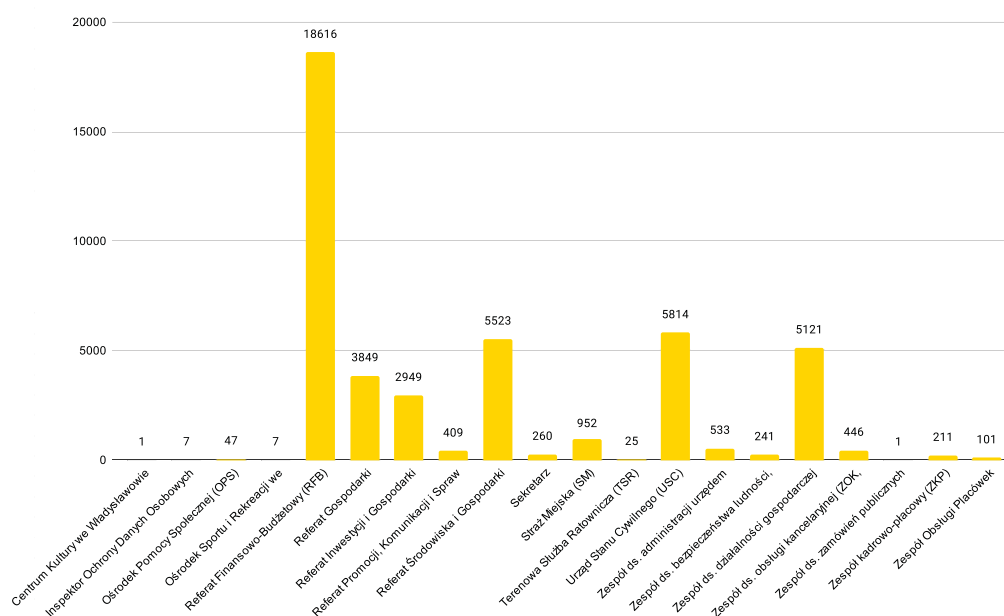

Podział wpływu pism w 2022 roku na papierowe i elektroniczne

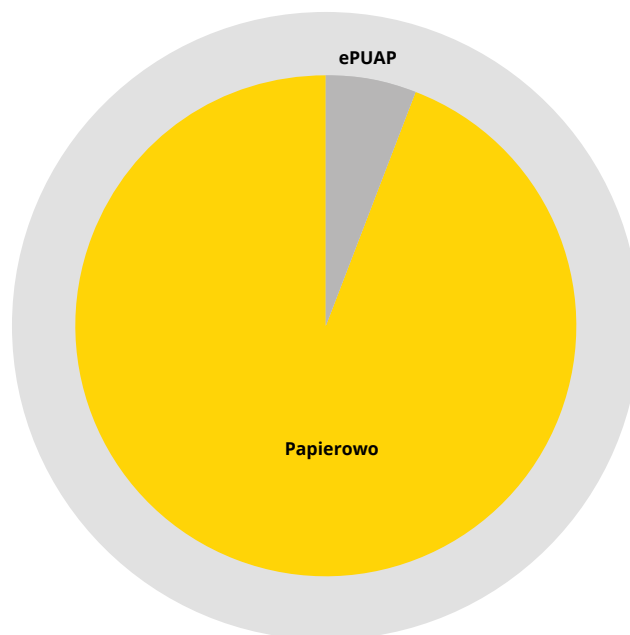

Liczba pism wychodzących i przychodzących w 2022 roku zarejestrowanych w systemie EOD

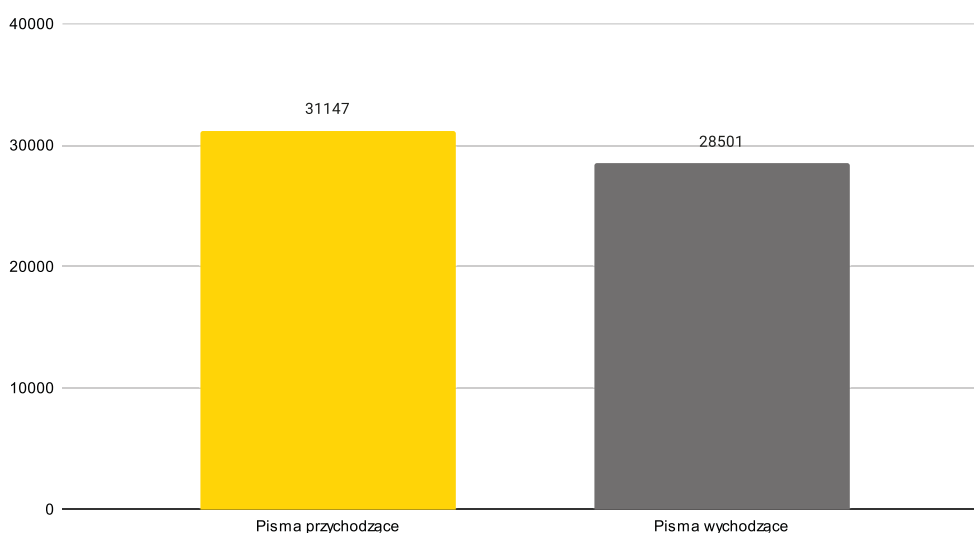

Wszelkie działania podejmowane przez Radę Miejską Władysławowa oraz Urząd Miejski są wynikiem przyjętej w 2022 roku Strategii Rozwoju Gminy Władysławowo do roku 2030, która ma wskazywać kierunek rozwoju gminy, a także nowe rozwiązania i projekty do realizacji na terenie gminy, które będą miały szansę na uzyskanie dofinansowania z funduszy Unii Europejskiej i innych źródeł. W uchwalonej Strategii wyznaczono 3 główne cele strategiczne.

CEL STRATEGICZNY NR 1 - STABILNA GOSPODARKA

Proponowane programy i przedsięwzięcia strategiczne:

- Rozbudowa portu morskiego we Władysławowie wraz z infrastrukturą komunikacyjną i przeciwpowodziową
- Opracowanie strategii turystyki i promocji gminy
- Utworzenie rady turystyki i przedsiębiorczości

CEL STRATEGICZNY NR 2 - FUNKCJONALNA PRZESTRZEŃ

Proponowane programy i przedsięwzięcia strategiczne:

- Kompleksowe przemodelowanie systemu transportowego gminy (budowa integracyjnego węzła komunikacyjnego na wjeździe do Władysławowa wraz z zapleczem parkingowym, zapleczem socjalnym dla kierowców transportu zbiorowego oraz zapleczem umożliwiającym obsługę pasażerów i budową obwodnicy południowej Władysławowa)
- Ustanawianie nowych form ochrony przyrody
- Opracowanie i przyjęcie uchwały krajobrazowej

CEL STRATEGICZNY NR 3 - ZADOWOLENI MIESZKAŃCY

Proponowane programy i przedsięwzięcia strategiczne:

- Utworzenie bazy fizycznej do wydarzeń kulturalnych (Dom Kultury)
- Program wsparcia wymiany źródeł ciepła i energii

Planowane kierunki działań nie zostały przyporządkowane do jednego konkretnego celu, gdyż ich realizacja dotyczy różnych celów Strategii, które wzajemnie się przenikają i uzupełniają, tworząc efekt synergii.

KIERUNKI DZIAŁAŃ PODEJMOWANYCH DLA OSIĄGNIĘCIA CELÓW STRATEGICZNYCH

- Wzrost jakości oferowanych usług turystycznych
- Rozwój turystyki kwalifikowanej, w tym aktywnej i przyrodniczej
- Rozwój szkolnictwa i edukacji, w tym edukacji zawodowej
- Zwiększenie ofert i miejsc pracy w branżach niezwiązanych z turystyką
- Wzmocnienie funkcji miejskich i poprawa jakości przestrzeni publicznych gminy
- Działania na rzecz ochrony bioróżnorodności w obszarach chronionych i udostępnianie obszarów dla zwiedzających
- Tworzenie warunków do rozwoju nowoczesnej i zrównoważonej mobilności
- Wprowadzenie rozwiązań sprzyjających pieszym i rowerzystom
- Zapewnienie odpowiedniej infrastruktury spędzania wolnego czasu, w tym sportowej i żeglarskiej

- Wzrost odporności gminy na skutki zmian klimatu
- Poprawa jakości środowiska, w tym jakości powietrza
- Podnoszenie efektywności energetycznej gminy
- Rozwój usług społecznych
- Rozwój aktywności wszystkich mieszkańców
- Pielęgnacja lokalnej kultury kaszubskiej i żeglarskiej
- Zapewnienie bazy fizycznej do działań kulturalnych
- Kreowanie progresywnego i nowoczesnego urzędu



O działaniach samorządu informujemy na bieżąco na stronie www.wladyslawowo.pl oraz na najpopularniejszych mediach społecznościowych:

- facebook.com/wladyslawowoofficial
- twitter.com/wladyslawowopl
- instagram.com/gminawladyslawowo
- youtube.com/user/wladyslawowoPL



Zachęcamy także do lektury Biuletynu Informacji Publicznej „Ratusz” miesięcznika. Warto też dołączyć do serwisu sms, aby otrzymywać na bieżąco informacje o najważniejszych wydarzeniach.





POŁOŻENIE GMINY

Gmina Władysławowo położona jest na Wybrzeżu Kaszubskim, w niedalekiej odległości od Nadmorskiego Parku Krajobrazowego, który rozciąga się wzdłuż całej linii brzo-wej gminy. Powierzchnia gminy wynosi 39,22 km². Miasto stanowi 6,68% powierzchni powiatu.

Stolicą gminy jest miejscowość Władysławowo, które jest najdalej na północ wysuniętym miastem w Polsce oraz głównym wczasowiskiem na Wybrzeżu Bałtyckim. Posiada największy w województwie pomorskim kompleks wczasowo-wypoczynkowy, port rybacki i jachtowy oraz przystań pasażerską.

Gminę miejsko – wiejską oprócz miasta Władysławowa tworzą wsie takie jak: Karwia, Ostrowo, Tupadły, Jastrzębia Góra, Rozewie, Chłapowo i Chałupy. Miejscowość Władysławowo podzielona jest na pięć osiedli: Śródmieście, Szotland, Cetniewo, Żwirowa i Hallerowo.

Miejscowość znajduje się w powiecie puckim, na Kępie Swarzewskiej, u nasady Półwyspu Helskiego, w odległości 48 km od Gdyni i 33 km od Helu. Od strony północnej przylega do Bałtyku, a od strony południowo-wschodniej do Zatoki Puckiej.

MIESZKAŃCY GMINY

W 2022 r. liczba mieszkanek i mieszkańców stałych zmniejszyła się o 220 osób, przez co na dzień 31 grudnia 2022 r. wynosiła 14248 osób, w tym 7356 kobiet i 6892 mężczyzn.

W odniesieniu do poszczególnych kategorii wiekowych:

- liczba mieszkanek w wieku przedprodukcyjnym (18 lat i mniej) wynosiła 1408 osoby, a liczba mieszkańców w wieku przedprodukcyjnym – 1490,
- liczba mieszkanek w wieku produkcyjnym (19-60 lat) wynosiła 4422 osób, a liczba mieszkańców w wieku produkcyjnym (19-65) wynosiła 3986,
- liczba mieszkanek w wieku poprodukcyjnym wynosiła 1962, a liczba mieszkańców w wieku poprodukcyjnym 980.

Na początek 2022 r. na terenach miejskich mieszkało 9454 osób, a na terenach wiejskich 5015 osób. Na koniec 2022 r. dane te przedstawiały się następująco: tereny miejskie – 9266, tereny wiejskie – 4982.

W 2022 r. narodziło się w gminie Władysławowo 79 osoby, w tym 42 dziewczynek i 37 chłopców, a zmarło 159 osób, w tym 67 kobiet i 92 mężczyzn. Wobec tego przyrost naturalny w 2022 r. był ujemny, wyniósł -80.





PROMOCJA GMINY WŁADYSŁAWOWO

Referat Promocji, Komunikacji i Spraw Społecznych w Urzędzie Miejskim we Władysławowie, to komórka, której zadaniem jest promowanie potencjału, działań i osiągnięć Gminy Władysławowo lokalnie, w kraju i za granicą, inicjowanie działań mających na celu upowszechnianie wiedzy o gminie i regionie wśród mieszkańców i turystów, przygotowywanie informacji i komunikatów dotyczących dziedzin objętych działalnością gminy, inicjowanie i realizacja kampanii promocyjnych, dbanie o spójny wizerunek gminy, współpraca z Organizacjami Pozarządowymi, jednostkami pomocniczymi, instytucjami, szkołami, parafiami.

Referat Promocji, Komunikacji i Spraw Społecznych w 2022 roku realizował:

- **Biuletyn Informacyjny Ratusz** – miesięcznik, na łamach którego publikowane są najważniejsze informacje dla mieszkańców o działaniach Urzędu Miejskiego, jednostek pomocniczych, instytucji i organizacji, komunikaty, zapowiedzi wydarzeń odbywających się w gminie oraz relacje z minionych. Biuletyn wydawany jest od 23 lat z dwuletnią przerwą (2006-2008). W 2022 roku zostało wydanych 12 numerów, które zawierały od 12 do 28 stron, nakład 6000 do 7000 egz.
- **Akcję informacyjną PIT** – Rozlicz się z korzyścią dla Gminy Władysławowo - identyfikacja wizualna, promocja w mediach społecznościowych, w lokalnej prasie, informacja mailowa, tzw. newsletter, kolportaż materiałów drukowanych.
- **Promocję działań na Targowisku Miejskim** przy ul. Morskiej we Władysławowie



- identyfikacja wizualna, kolportaż materiałów drukowanych, promocja w mediach społecznościowych, artykuły i reklama w prasie, telewizji i radiu.

- **Promocję wydarzenia 100. rocznica objęcia kierownictwa przez pierwszego polskiego latarnika Leona Wzorka**, otwarcie drugiej latarni oraz 200-lecie latarni Rozewie - realizacja komiksu „W świetle dwóch latarni” we współpracy z Sołectwem Rozewie, promocja w mediach społecznościowych, lokalnej i ogólnopolskiej prasie i telewizji. Współpraca z Towarzystwem Miłośników Narodowego Muzeum Morskiego.
- **Projekt Plaża TVN** - współpraca z podwykonawcami realizującymi wydarzenie.
- **Kampanię promocyjną TVN** – kamera na plaży – przekaz na żywo z kamery umieszczonej na plaży we Władysławowie.
- **Ogólnopolską kampanię promującą markę Gmina Władysławowo w PKP i PKS** (billboardy sponsorskie wyświetlane na ekranach w autobusach i pociągach) w 17 miastach w Polsce.
- **Kampanię Rowerowa Gmina Władysławowo**: realizacja filmów, postów oraz artykułów, promocja w mediach społecznościowych, radiu, prasie i telewizji. Współpraca z Ośrodkiem Sportu i Rekreacji we Władysławowie, Urzędem Marszałkowskim.
- **Obchody jubileuszu 100-lecia Jastrzębiej Góry** (finał) połączony z wizytą delegacji z zaprzyjaźnionych miast partnerskich: Lamstedt, Scalea i Maków Podhalański - identyfikacja graficzna, realizacja Kuriera Pilece (wznowione wydanie), koordynacja organizacji wydarzenia, promocja w mediach społecznościowych, prasie i telewizji. Wydarzenie zostało zorganizowane przy współpracy z Centrum Kultury, Ośrodkiem Sportu i Rekreacji, Biblioteką Miejską, organizacjami pozarządowymi z Jastrzębiej Góry.
- **Folk Waves Festiwal – Festiwal Kultury Krajów Nadbałtyckich** - promocja w mediach społecznościowych, prasie,

radiu i telewizji, kolportaż materiałów drukowanych. Organizacja zabezpieczenia przemarszu oraz konferencji prasowej inaugurującej festiwal. Współpraca z Północnokaszubską Lokalną Grupą Rybacką.

- **Bezpłatne Spacery z Przewodnikiem**, odbywające się w sezonie letnim - kampania informacyjna przedsięwzięcia na plakatach, ulotkach, w mediach społecznościowych, prasie.
- **Wydarzenie „Rozświetlenie Ratusza”** – zaprezentowanie nowej iluminacji elewacji Domu Rybaka.
- **Loterię „Wynajmuję z głową pobieram miejscową”** - realizacja kampanii promocyjno-informacyjnej przedsięwzięcia, identyfikacja graficzna, reklama w mediach społecznościowych, prasie i telewizji. Realizacja przy współpracy z Referatem Finansowo-Budżetowym.
- **Realizacja i promocja Ogólnopolskiego Programu Karta Seniora.**
- **Akcję bezpieczeństwa na plaży** – realizacja opasek na rękę dla dzieci, korytarzy bezpieczeństwa i koszulek dla ratowników.
- **Realizacja, koordynacja i obsługa administracyjna VII edycji Budżetu Obywatelskiego.**
- **Realizacja i obsługa administracyjna** związana z:
 - udzielaniem dotacji dla organizacji pozarządowych, w tym klubów sportowych,
 - stypendiów naukowych,
 - nagród sportowych,
 - przyznawania Honorowego Patronatu Burmistrza (w 2022 roku Burmistrz Władysławowa objął patronatem 15 wydarzeń).
- **Realizacja wydarzeń patriotycznych:** 11 lutego - rocznica Zaślubin Polski z morzem, 1 września – rocznica wybuchu II wojny światowej, 11 listopada – Święto Niepodległości.
- **Współpraca z organizacjami pozarządowymi, sołectwami i osiedlami** - wsparcie eventów, akcji promocyjnych, wydarzeń gminnych organizowanych przez kluby sportowe, organizacje, szkoły, sołectwa i osiedla.







JEDNOSTKI POMOCNICZE **GMINY** |

Zebrania Wiejskie oraz Rad Sołeckich i Zarządów Osiedli:

W 2022 r. odbyły się zebrania mieszkańców z Burmistrzem Władysławowa związane z poinformowaniem mieszkańców o realizowanych inwestycjach w poszczególnych jednostkach pomocniczych oraz inwestycjach, które są obecnie planowane. Dodatkowo Sołtysi oraz Przewodniczący Osiedli przedstawili sprawozdania z działalności Rad Sołeckich oraz Zarządów Osiedli za ubiegły rok.

Ponadto zgodnie z postanowieniami Uchwały Nr XLV/862/2022 Rady Miejskiej Władysławowa z dnia 30 marca 2022 roku w miesiącach: wrzesień – październik 2022r. dokonano podziału środków finansowych na 2023 rok dla poszczególnych jednostek pomocniczych Gminy Władysławowo, zgodnie z poniższym zestawieniem:

NAZWA JEDNOSTKI POMOCNICZEJ	WYSOKOŚĆ ŚRODKÓW
OSIEDLE SZOTLAND	25 000, 00 zł
OSIEDLE ŻWIROWA	25 000, 00 zł
OSIEDLE ŚRÓDMIEŚCIE	25 000, 00 zł
OSIEDLE HALLEROWO	25 000, 00 zł
OSIEDLE CETNIEWO	25 000, 00 zł
SOŁECTWO CHAŁUPY	40 000, 00 zł
SOŁECTWO CHŁAPOWO	65 000, 00 zł
SOŁECTWO ROZEWIE	30 000, 00 zł
SOŁECTWO JASTRZĘBIA GÓRA	65 000, 00 zł
SOŁECTWO TUPADŁY	46 000, 00 zł
SOŁECTWO OSTROWO	59 000, 00 zł
SOŁECTWO KARWIA	65 000, 00 zł

Zebrania Wiejskie w 2022 r. (zaprotokołowane) w poszczególnych Sołectwach kształtowały się następująco:

- Chałupy- 2 spotkania
- Chłapowo- 3 spotkania
- Rozewie- 2 spotkania
- Jastrzębia Góra- 1 spotkanie
- Tupadły- 1 spotkanie
- Ostrowo- 1 spotkanie
- Karwia- 1 spotkanie

Zebrania Zarządów Osiedli w 2022 r. (zaprotokołowane) w poszczególnych Osiedlach kształtowały się następująco:

- Cetniewo – 2 spotkania
- Żwirowa – 3 spotkania
- Hallerowo – 2 spotkania
- Szotland – 5 spotkania
- Śródmieście – 9 spotkania

Zebrania Rad Sołeckich jak również Zarządów Osiedli nie zawsze są zaprotokołowane, wynika to z faktu, iż nie ma możliwości zorganizowania zebrania w konkretnym momencie np. w celu wydania opinii i takie decyzje podejmowane są bezpośrednio podczas rozmów telefonicznych. Rady Sołeckie jak również Zarządy Osiedli działają z wielkim zaangażowaniem na rzecz Gminy Władysławowo.

Fundusz sołecki w 2022 roku:

W roku 2022 sołectwa, w ramach funduszu sołeckiego miały do dyspozycji środki finansowe w wysokości 372 974, 00 zł, zadania sołeckie wydatkowano na kwotę 306 121, 27 zł.

	ZAPLANOWANE:	WYDATKOWANE:
CHAŁUPY	40 862, 00 zł	40 559,32 zł
CHŁAPOWO	65 695,00 zł	65 695,00 zł
TUPADŁY	46 315,00 zł	45 497,47 zł
ROZEWIE	29 389,00 zł	29 351,48 zł
JASTRZĘBIA GÓRA	65 695, 00 zł	65 695,00 zł
OSTROWO	59 323, 00 zł	59 323,00 zł
KARWIA	65 695, 00 zł	0,00 zł

W 2022 r. środki finansowe w ramach funduszu sołeckiego zostały rozdysponowane na realizację następujących zadań:

Sołectwo Chałupy

1. Rozbudowa systemu monitoringu w Chałupach na skwerze Zbigniewa Wodeckiego
2. Zakup, dostawa i montaż zestawu „statek Diasa” na placu zabaw przy ulicy Bosmańskiej w Chałupach

Sołectwo Chłapowo

1. Wykonanie nawierzchni bezpiecznej na placu zabaw przy Szkole Podstawowej w Chłapowie

Sołectwo Tupadły

1. Zakup odzieży dla OSP Jastrzębia Góra
2. Zakup donic
3. Zakup i montaż zjazdu linowego „Tyrolka” na skwer rekreacyjno-sportowy w Tupadłach
4. Organizacja rodzinnego festynu integracyjnego dla wszystkich mieszkańców Sołectwa Tupadły
5. Organizacja Dnia Dziecka w Tupadłach
6. Zakup namiotu imprezowego
7. Zakup stołów i ławek biesiadnych
8. Projekt i zakup sztandaru dla wsi Tupadły

Sołectwo Rozewie

1. Organizacja imprezy okolicznościowej dla mieszkańców Rozewia oraz zaproszonych gości w związku z obchodami 200-lecia powstania latarni w Rozewiu
2. Wykonanie komiksu tematycznego związanego z obchodami 200-lecia Latarni Morskiej w Rozewiu
3. Mural na falochronie w Rozewiu
4. Zorganizowanie mikołajek dla najmłodszych mieszkańców wsi Rozewie

Sołectwo Jastrzębia Góra

1. Budowa części oświetlenia ulicy Wczasowej w Jastrzębiej Górze

Sołectwo Ostrowo

1. Wykonanie stałej wystawy plenerowej pn. „Historia Rybołówstwa Północnych Kaszub” w Ostrowie

Sołectwo Karwia

1. Budowa części oświetlenia przejścia na plażę nr 41 w Karwi. Realizacja zadania dla Sołectwa Karwia została przeniesiona na rok 2023.

Dokumentacja fotograficzna części zadań realizowanych w ramach funduszu sołectkiego w 2022 r.:



Sołectwo Chałupy - Zakup, dostawa i montaż zestawu „Statek Diasa” na placu zabaw przy ulicy Bosmańskiej w Chałupach



Sołectwo Chłapowo - Wykonanie nawierzchni bezpiecznej na placu zabaw przy Szkole Podstawowej w Chłapowie



Sołectwo Tupadły - Organizacja rodzinnego festynu integracyjnego dla wszystkich mieszkańców sołectwa Tupadły



Sołectwo Tupadły - Zakup i montaż zjazdu linowego „Tyrolka” na skwer rekreacyjno-sportowy w Tupadłach



Sołectwo Tupadły - Organizacja Dnia Dziecka w Tupadłach

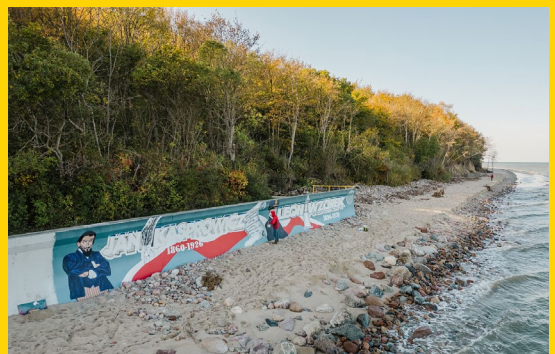

Sołectwo Rozewie - Mural na falochronie w Rozewiu



Sołectwo Ostrowo - Wykonanie stałej wystawy plenerowej pn. „Historia Rybołówstwa Północnych Kaszub” w Ostrowie

BUDŻET I FINANSE

Podstawą gospodarki finansowej Gminy Władysławowo w 2022 roku był budżet ustalony Uchwałą nr XLII/764/2021 Rady Miejskiej Władysławowa z dnia 29 grudnia 2021 roku w sprawie uchwalenia budżetu Gminy Władysławowo na 2022 rok, po zmianach dokonanych w trakcie roku uchwałami Rady Miejskiej Władysławowa oraz zarządzeniami Burmistrza Władysławowa, w ramach posiadanych uprawnień.

Plan i wykonanie budżetu Gminy Władysławowo według stanu na 31 grudnia 2022 roku przedstawia tabela poniżej:

REALIZACJA BUDŻETU GMINY WŁADYSŁAWOWO WEDŁUG STANU NA 31 GRUDNIA 2021 ROKU

Wyszczególnienie	Plan (po zmianach)	Wykonanie	Realizacja w %
DOCHODY OGÓŁEM, w tym:	179 606 691,10	151 342 924,08	84,26
Dochody bieżące, w tym:	129 932 004,34	126 335 623,87	97,23
dochody z tytułu podatku od nieruchomości	24 500 000,00	23 023 656,26	93,98
dochody z tytułu udziałów w podatkach stanowiących dochód budżetu państwa (PIT i CIT)	17 993 422,00	17 993 422,57	100,00
Dochody majątkowe, w tym:	49 674 686,76	25 007 300,21	50,34
dochody ze sprzedaży majątku	11 529 024,00	11 530 004,01	100,01
WYDATKI OGÓŁEM, w tym:	185 788 047,32	168 728 884,52	90,82
Wydatki bieżące	127 226 571,32	117 297 723,96	92,20
Wydatki majątkowe	58 561 476,00	51 431 160,56	87,82
WYNIK BUDŻETU (nadwyżka+ / deficyt-)	-6 181 356,22	-17 385 960,44	x
NADWYŻKA OPERACYJNA Różnica między dochodami bieżącymi a wydatkami bieżącymi	2 705 433,02	9 037 899,91	334,07
PRZYCHODY OGÓŁEM, w tym:	9 240 968,22	25 734 139,59	278,48
Kredyty	3 540 781,00	539 140,00	15,23
Spłata udzielonych pożyczek	57 971,00	0,00	
Nadwyżka z lat ubiegłych	871 208,00	871 208,18	100,00
Wolne środki	4 771 008,22	24 323 791,41	509,83

ROZCHODY OGÓŁEM, w tym:	3 059 612,00	3 001 640,04	98,11
Splata kredytów	3 001 641,00	3 001 640,04	100,00
Udzielone pożyczki	57 971,00	0,00	
WYNIK Z ROZLICZENIA BUDŻETU	-	5 346 539,11	x

DOCHODY

Realizacja dochodów budżetowych za 2022 rok wynosi 84,26 % planowanej rocznej kwoty dochodów budżetowych (plan 179.606.691,10 zł, wykonanie 151.342.924,08 zł).

Podstawową część dochodów budżetowych Gminy Władysławowo stanowią dochody podatkowe związane z realizacją zadań własnych. W roku 2022 wykonanie tych dochodów stanowiło 40,60 % dochodów ogółem.

STRUKTURA DOCHODÓW OGÓŁEM W 2022 ROKU

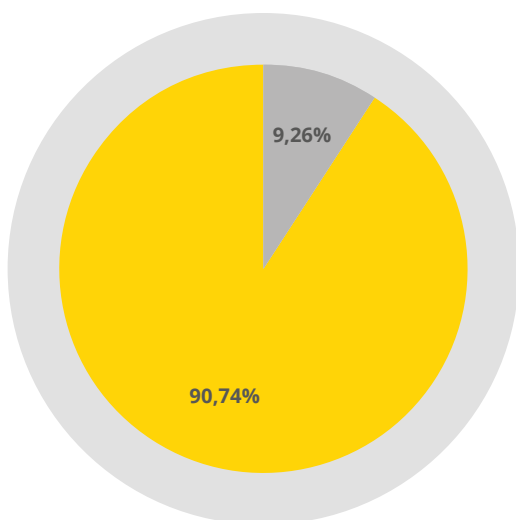

- DOCHODY MAJĄTKOWE (9,26%)
- DOCHODY BIEŻĄCE (90,74%)

STRUKTURA DOCHODÓW OGÓŁEM OTRZYMANYCH W 2022 ROKU

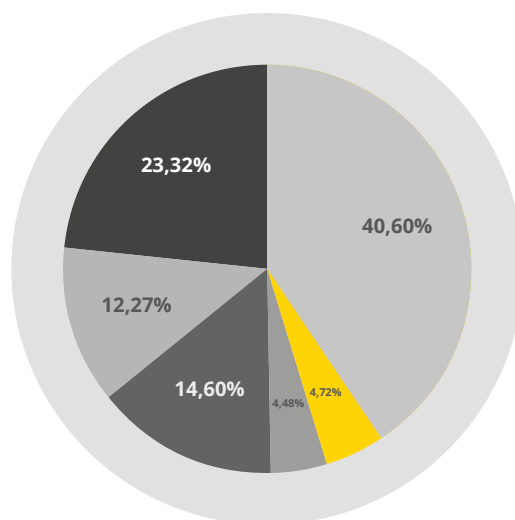

- DOCHODY Z TYTUŁU UDZIAŁÓW W PODATKACH STANOWIĄCYCH DOCHÓD BUDŻETU PAŃSTWA (PIT I CIT) (14,60%)
- SUBWENCJA OŚWIATOWA (12,27%)
- DOCHODY MAJĄTKOWE (4,72%)
- DOCHODY MAJĄTKOWE WŁASNE (4,48%)
- DOTACJE (23,32%)

WYDATKI

Realizacja wydatków budżetowych za 2022 rok wynosi 90,82 % planowanej rocznej kwoty wydatków budżetowych (plan - 185.788.047,32 zł, wykonanie - 168.728.884,52 zł).

Największe wydatki Gmina Władysławowo poniosła w dziale 900 Gospodarka Komunalna i Ochrona Środowiska 28,64%, w dziale 801 Oświata i wychowanie - 19,9 % ogółu wydatków budżetowych, następnie w dziale 750 - Administracja publiczna - 12,89 %.

REALIZACJA WYDATKÓW
BUDŻETOWYCH W 2022 ROKU

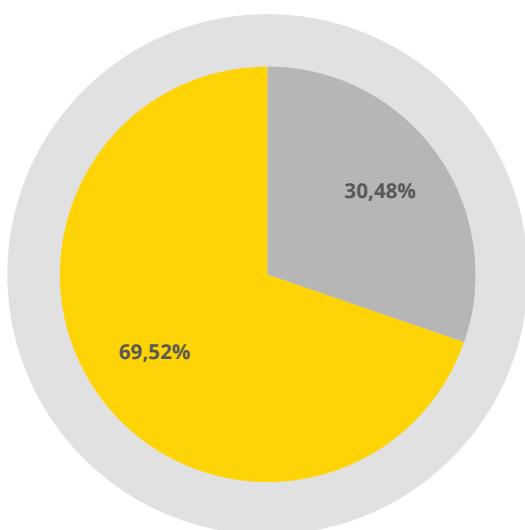

- WYDATKI MAJĄTKOWE (30,48%)
- WYDATKI BIEŻĄCE (69,52%)

STRUKTURA WYDATKÓW W POSZCZEGÓLNYCH
DZIAŁANIACH W 2022 ROKU

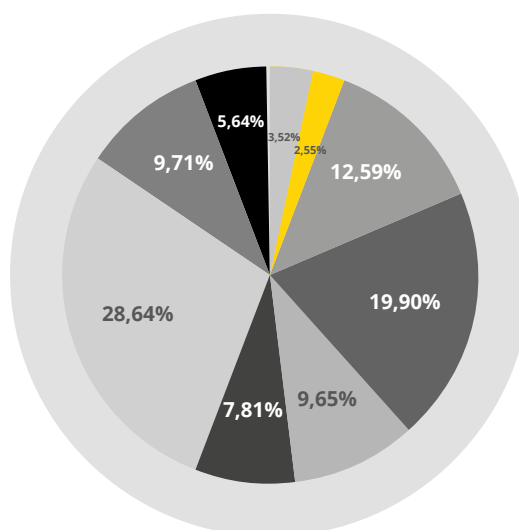

- GOSPODARKA KOMUNALNA I OCHRONA ŚRODOWISKA (28,64%)
- RODZINA (9,71%)
- GOSPODARKA MIESZKANIOWA (5,64%)
- TRANSPORT I ŁĄCZNOŚĆ (3,52%)
- TURYSTYKA (2,55%)
- ADMINISTRACJA PUBLICZNA (12,59%)
- OŚWIATA I WYCHOWANIE (19,90%)
- POMOC SPOŁECZNA (9,65%)
- POZOSTAŁE WYDATKI (7,81%)

WYNIK BUDŻETU

Wynik budżetu na koniec 2022 roku, stanowiący różnicę między dochodami i wydatkami, jest ujemny i stanowi wykonany deficyt budżetu w wysokości 17.385.960,44 zł (planowany deficyt w wysokości – 6.181.356,22 zł).

Gmina Władysławowo na koniec 2022 roku spełnia warunek wynikający z art. 242 ust. 2 ustawy o finansach publicznych, zgodnie z którym „na koniec roku budżetowego wykonane wydatki bieżące nie mogą być wyższe niż wykonane dochody bieżące powiększone o nadwyżkę budżetową z lat ubiegłych i wolne środki”. W przypadku naszej Gminy różnica między dochodami bieżącymi a wydatkami bieżącymi (tzw. nadwyżka operacyjna) wyniosła 9.037.899,91 zł, natomiast różnica między dochodami bieżącymi, powiększonymi o wolne środki, a wydatkami bieżącymi wyniosła 33.361.691,32 zł.

Biorąc pod uwagę realizację dochodów, wydatków, przychodów i rozchodów, na koniec 2022 roku pozostały środki w wysokości 5.346.539,11 zł które stanowią wolne środki.

W kwocie środków pozostałych z rozliczenia roku 2022, tj. 5.346.539,11 zł znajduje się łączna kwota 815.144,00 zł pozostała z rozliczenia środków związanych ze szczególnymi zasadami wykonywania budżetu wynikającymi z odrębnych ustaw, na którą składają się:

- środki w kwocie 815.144,00 zł pozostałe z rozliczenia wpływów z opłat ze zezwolenie na sprzedaż napojów alkoholowych i wydatków związanych z realizacją Gminnego Programu Profilaktyki Rozwiązywania Problemów Alkoholowych oraz wydatków dotyczących Gminnego Programu Przeciwdziałania Narkomanii / zgodnie z art. 182 ustawy z dnia 26 października 1982 r. o wychowaniu w trzeźwości i przeciwdziałaniu alkoholizmowi (Dz.U. z 2021r. poz. 1119 z późn. zm.).

Ponadto, w kwocie pozostałej z rozliczenia roku 2022 pozostały niewykorzystane środki z rozliczenia zadań na inwestycje (1.288.598,68 zł).

DŁUG NA KONIEC ROKU 2022

Łączna kwota długu Gminy Władysławowo na koniec 2022 roku wynosi 21.861.291,37 zł, w tym:

- z tytułu pożyczek i kredytów 21.861.291,37 zł
- z tytułu umowy leasingowej na zakup samochodu 0,00 zł
- usług (zobowiązania wymagalne) 0,00 zł

Wskaźnik zadłużenia wynosi 14,09 %. Kondycja finansowa Gminy Władysławowo nie jest zagrożona.

WYKONANIE BUDŻETU GMINY WŁADYSŁAWOWO W PRZELICZENIU NA JEDNEGO MIESZKAŃCA

Wyszczególnienie	2017 r.	2018 r.	2019 r.	2020 r.	2021 r.	2022 r.
liczba mieszkańców wg stanu na dzień 31 grudnia	15 482	15 438	15 388	15 293	14 944	14 463
liczba mieszkańców wg GUS- stan na dzień 30 czerwca 2021 r. (dane statystyczne wg stanu na dzień 30.09.2021 r. i na dzień 31.12.2021 r. nie są znane)	x	x	x	x	x	x
dochody ogółem	5 856	6 407	7 009	8 212	8 068	10 464
dochody bieżące	5 314	5 445	6 092	6 570	7 320	8 735
dochody majątkowe	542	962	918	1 643	747	1 729
wydatki ogółem	6 169	7 380	7 043	7 222	7 616	11 666
wydatki bieżące	5 066	5 212	5 748	6 047	6 472	8 110
wydatki majątkowe	1 103	2 168	1 295	1 175	1 143	3 556
nadwyżka operacyjna	248	233	344	990	452	-1 202
dług	850	1 338	1 685	1 802	1 631	1 512

INFORMACJA O STANIE MIENIA KOMUNALNEGO W GMINIE WŁADYSŁAWOWO WEDŁUG STANU NA DZIEŃ 31 GRUDNIA 2022 ROKU

Wartość księgowa majątku gminnego netto wynosiła na dzień 31.12.2022 roku 352.433.349,91 zł. Gmina Władysławowo posiada również udziały w spółkach o wartości nominalnej 30 111 850,00 zł.



OCHRONA ZDROWIA |

Placówki ochrony zdrowia mające swoje siedziby na terenie Gminy Władysławowo są zrestrukturyzowane i działają w oparciu o kontrakty zawarte z Narodowym Funduszem Zdrowia. Opiekę zdrowotną na poziomie specjalistycznym zapewnia obejmujący swym zasięgiem cały powiat pucki Samodzielny Publiczny Zakład Opieki Zdrowotnej Szpital im. Franciszka Żaczka w Pucku. Ponadto na terenie Władysławowa znajdują się Niepubliczne Zakłady Opieki Zdrowotnej świadczące opiekę w zakresie podstawowych usług medycznych.

Zakłady Opieki Zdrowotnej obecnie funkcjonujące we Władysławowie:

1. Niepubliczny Zakład Opieki Zdrowotnej Przychodnia w Ratuszu
2. Niepubliczny Zakład Opieki Zdrowotnej TOP-MED
3. NZOZ WŁA-MED
4. Przychodnia lekarska SZOTLAND

W gminie w 2022 r. funkcjonowało 6 aptek. Zgodnie z pozytywnie zaopiniowanym rozkładem godzin aptek ogólnodostępnych na terenie Gminy Władysławowo, apteki miały wyznaczone dyżury i funkcjonowały zamiennie całodobowo.

Urząd Miejski we Władysławowie informował mieszkańców o możliwości skorzystania z badań mammograficznych – mogły z nich skorzystać kobiety od 50. do 69. roku życia. Nie było potrzebne skierowanie lekarskie ani zaproszenie z NFZ, a jedynie dowód osobisty. Badanie było bezpłatne, gdy od poprzedniego refundowanego przez NFZ upłynęły pełne 2 lata. Badania mammograficzne w roku 2022 wykonywane były ogółem 10 razy przez trzy firmy: Geneva Trust Polska Sp. z o.o. z siedzibą w Gdańsku, LUX MED sp. z o.o. z siedzibą w Warszawie oraz MAMO-MED sp. z o.o. z siedzibą w Gdańsku.

Gmina Władysławowo brała również udział w Ogólnopolskim Programie Profilaktyki Czerniaka, a w czerwcu 2022 roku zgłosiła się do jego kolejnej edycji obejmującej rok szkolny 2022/2023. We współpracy ze Studenckim Kołem Naukowym ONKOMA chcemy edukować dzieci i młodzież ze szkół, przez co zbudujemy coraz większą świadomość na temat czerniaka wśród lokalnej społeczności.



POMOC SPOŁECZNA

Beneficjentami świadczeń pomocy społecznej w 2022 r. było 362 osoby w tym: 77 osób w wieku do 18. roku życia, 187 osób w wieku produkcyjnym oraz 98 osób w wieku poprodukcyjnym, w tym 173 osoby poniżej kryterium dochodowego oraz 189 osób powyżej kryterium dochodowego. W podziale na płeć, ze wsparcia socjalnego skorzystało 183 kobiety oraz 179 mężczyzn.

W ramach przeciwdziałania ubóstwu i bezrobociu:

- organizowano prace społecznie użyteczne dla 9 osób,
- osobom nieubezpieczonym z innego źródła wydano 34 decyzje o objęciu ubezpieczeniem zdrowotnym.

Obywatelom Ukrainy, których pobyt na terytorium Rzeczypospolitej Polskiej był uznany za legalny na podstawie Ustawy o pomocy obywatelom Ukrainy w związku z konfliktem zbrojnym na terytorium tego państwa i których został wpisany do rejestru PESEL przyznano: 2.501 jednorazowych świadczeń pieniężnych przeznaczonych na utrzymanie w łącznej kwocie 750.300,00 zł, 6.340 obiadów w szkołach dla 166 uczniów na kwotę 43.116,00 zł, 6 zasiłków okresowych dla 4 osób w łącznej wysokości 2.912,17 zł, 8 zasiłków celowych dla 6 osób w wysokości 4.620,00 zł, 27 dzieciom w wieku przedszkolnym opłacono wyżywienie w łącznej kwocie 8.889,50 zł.

Na podstawie umowy zawartej ze Związkiem Stowarzyszenia Bank Żywności w Trójmieście, 348 osobom przekazano 2.053 paczek żywnościowych, o łącznej wadze 8.160,97 kg. W ramach kolejnej umowy ze Związkiem Stowarzyszenia Bank Żywności w Trójmieście udzielno nieodpłatnej pomocy żywnościowej w „Mobilnym Sklepie Społecznym”. Umowa obowiązywała w miesiącach od września do grudnia 2022 r. Z pomocy tej skorzystało 40 osób, którym przekazano 348,67 kg produktów spożywczych o krótkich terminach ważności.

W ramach działań zapobiegających skutkom ubóstwa i bezdomności, a także przeciwdziałania wykluczeniu społecznemu i współpracy ze społecznością lokalną Ośrodek współorganizował Śniadanie Wielkanocne i Spotkania Wigilijne dla osób potrzebujących z naszej gminy.

Gmina Władysławowo nie posiada placówek stacjonarnej pomocy społecznej. Mieszkańcy Władysławowa kierowani są do placówek położonych na terenie powiatu lub województwa. W 2022 roku opłaciliśmy pobyt 19 osób w domach pomocy społecznej, w tym 8 osób przewlekle psychicznie chorych, 3 niepełnosprawnych intelektualnie i 8 niepełnosprawnych fizycznie. Do noclegowni i schronisk dla bezdomnych skierowano 14 osób, za których główne miejsce przebywania uznaje się Gminę Władysławowo.

Dla 7 osób kontynuowano realizację programu osłonowego „Teleopieka dla potrzebujących mieszkańców Gminy Władysławowo”. Kolejne 52 osoby korzystały z usług opiekuńczych, 41 osób ze specjalistycznych usług opiekuńczych i 13 osób ze specjalistycznych usług opiekuńczych dla osób chorych psychicznie. Ponadto 7 osób uczestniczyło w zajęciach w Domu Senior – WIGOR w Pucku.

W 2022 roku Ośrodek realizował w ramach Solidarnościowego Funduszu Wsparcia Osób Niepełnosprawnych:

- Program „Opieka wytchnieniowa” – edycja 2022. Programem objęto 20 osób dorosłych posiadających orzeczenie o znacznym stopniu niepełnosprawności i 2 dzieci posiadających orzeczenie o niepełnosprawności. Łączny koszt 1.809 godzin świadczonych 20. osobom wyniósł 72.380,00 zł
- Program „Asystent osobisty osoby niepełnosprawnej” – edycja 2022. Programem objęto 15 osób dorosłych posiadających orzeczenie o znacznym stopniu niepełnosprawności. Łączny koszt 3.213 godzin świadczonych 15 osobom wyniósł 128.520,00 zł

W 2022 roku nadal funkcjonował Klub Seniora, realizowany w ramach zadań projektu pn.: „Kompleksowy System Wsparcia Mieszkańców Miast i Gmin Powiatu Puckiego w Wieku Senioralnym i Ich Opiekunów” współfinansowanego z Europejskiego Funduszu Społecznego w ramach Regionalnego Programu Operacyjnego Województwa Pomorskiego na lata 2014 – 2020. Seniorzy uczestniczyli w zajęciach z fizjoterapeutą, podologiem, psychologiem, dietetykiem. Uczestniczyli również w zajęciach sportowych: podchody w terenie, aqua aerobik, zajęcia na lodowisku miejskim itp. 50 osób brało udział w wyjazdach edukacyjnych między innymi: do Filharmonii w Wejherowie, do Gdańska. W Klubie Seniora odbywały się spotkania z przedszkolakami, uczniami szkół podstawowych oraz z seniorami z Klubów Seniora Powiatu Puckiego. Na realizację zadań projektu wydatkowano kwotę 371.658,46 zł w tym środki z Unii Europejskiej w kwocie 296.225,81 zł, środki z Budżetu Państwa 34.850,10 zł oraz środki własne gminy w kwocie 40.582,55 zł.

Opiekę nad dziećmi i młodzieżą w placówkach zawodowych, w tym interwencyjnych oraz rodzin zastępczych spokrewnionych i niespokrewnionych organizuje powiat, a gmina ponosi częściowe koszty pobytu dzieci umieszczanych w pieczy zastępczej.

W ramach realizacji Programu Wspierania Rodziny w Gminie Władysławowo wsparciem objęto 26 rodzin. W 2022 roku w pieczy zastępczej przebywało 25 dzieci z tego 6 chłopców i 19 dziewcząt. W przypadku placówek wsparcia dziennego w 2022 roku odnotowano 15 korzystających dzieci.

Zasiłek rodzinny, w roku 2022 pobierało 611 osób w 307 rodzinach. W stosunku do roku poprzedniego liczba ta zmalała o 77 rodzin, co stanowi spadek o 20%. Całkowita kwota przyznanych świadczeń rodzinnych wraz z dodatkami wyniosła 4.909.969,00 zł w tym:

- 9.082 zasiłków rodzinnych wraz z dodatkami, na kwotę 997.218,72 zł
- 48 jednorazowych zapomóg z tytułu urodzenia dziecka, na kwotę 48.000,00 zł
- 6.693 świadczeń opiekuńczych na kwotę 3.519.674,00 zł
- 396 świadczeń rodzicielskich na kwotę 345.076,00 zł

Świadczenia z funduszu alimentacyjnego w 2022 roku wypłacono 73 dzieciom na kwotę 283.492,48 zł. Zasiłki dla opiekunów otrzymała 1 osoba. Koszt tego zadania w 2022 roku wyniósł 7.440,00 zł. Liczba rodzin pobierających w roku 2022 świadczenie wychowawcze wyniosła 1.643. Całkowita kwota przyznanego świadczenia w formie świadczenia wychowawczego to 6.786.423,69 zł.

Obywatelom Ukrainy w związku z konfliktem zbrojnym na terytorium tego państwa w 2022 r. wypłacono 961 zasiłków rodzinnych wraz z dodatkami w 88 rodzinach dla 143 dzieci na kwotę 113.039,00 zł, 3 jednorazowe zapomogi na kwotę 3.000,00 zł, 24 świadczenia opiekuńcze na kwotę 15.218,00 zł, 27 świadczeń rodzicielskich na kwotę 24.930,00 zł.

Zgodnie z Ustawą z dnia 17 grudnia 2021 r. o dodatku osłonowym wypłacono dodatek osłonowy dla 1.107 gospodarstw domowych w łącznej wysokości 755.015,76 zł.

Na podstawie Ustawy z dnia 5 sierpnia 2022 r. o dodatku węglowym wypłacono 1.491 dodatków, na kwotę 4.473.000,00 zł.

Natomiast na podstawie Ustawy z dnia 15 września 2022 r. o szczególnych rozwiązaniach w zakresie niektórych źródeł ciepła w związku z sytuacją na rynku paliw zrealizowano: 132 dodatki na pellet, na kwotę 396.000,00 zł, 125 dodatków na drewno kawałkowe, na kwotę 125.000,00 zł, 107 dodatków na olej opałowy, na kwotę 214.000,00 zł, 3 dodatki na gaz LPG, na kwotę 1.500,00 zł.

Ośrodek, wykonując Uchwały Rady Miejskiej, udziela uczniom szkolnym pomocy materialnej o charakterze socjalnym. Pomoc ta ma na celu zmniejszenie różnic w dostępie do edukacji, spowodowanych trudną sytuacją materialną ucznia.

W okresie styczeń – czerwiec, taką formą pomocy objęto 43 uczniów (30 w szkołach podstawowych, 13 w szkołach ponadpodstawowych), w okresie wrzesień – grudzień, 47 uczniów (36 w szkołach podstawowych, 11 w szkołach ponadpodstawowych), którym wypłacono stypendia szkolne, w celu pokrycia kosztów zakupu podręczników szkolnych, przyborów szkolnych oraz stroju sportowego na zajęcia wychowania fizycznego. W grudniu wypłacono zasiłek szkolny w wysokości 620,00 zł.

Łącznie wypłacono pomoc w wysokości 61.697,00 zł (w tym: 49.358,00 zł dotacja, 12.339,00 zł środki własne).

W okresie wrzesień-grudzień 2022 roku, czyli w pierwszym półroczu roku szkolnego 2022/2023, przyznano również świadczenia pomocy materialnej dla uczniów z Ukrainy.

Liczba złożonych wniosków – 20, wypłacono łącznie 13.640,00 zł (w całości z dotacji).

Na podstawie ustawy o Karcie Dużej Rodziny oraz Zarządzenia Burmistrza, jako kolejne zadanie, realizowano wnioski rodzin wielodzietnych o przyznanie Karty Dużej Rodziny.

W 2022 roku - wydano 458 kart tradycyjnych i 487 kart elektronicznych.

Wg stanu na 31.12.2022 r. - łącznie 653 rodzin (483 rodzin z 3. dziećmi, 130 rodzin z 4. dziećmi, 26 rodzin z 5. dziećmi, 9 rodzin z 6. dziećmi i 2 rodziny z 7. dziećmi, 3 rodziny z mniej niż 3 dziećmi posiadających przynajmniej jedną zamówioną Kartę) otrzymało 1.627 kart tradycyjnych i 1670 elektronicznych, w tym opiekunowie: 1168 tradycyjnych i 1183 elektronicznych oraz dzieci: 459 tradycyjnych i 487 elektronicznych.

Uprawnienia przyznane członkom rodzin wielodzietnych, zgodnie z ww. ustawą, pozwalają na korzystniejszy, od ogólnie obowiązującego, dostęp do towarów, usług lub innych form działalności oraz z wyższych progów zamrażających ceny prądu w 2023 roku. Z Kartą Dużej Rodziny limit zużycia energii wynosi 3000 kWh.

pomoc w postaci nadania numeru PESEL oraz wydawania świadczeń pieniężnych obywatelom Ukrainy, których pobyt na terytorium Rzeczypospolitej Polskiej został uznany za legalny. Na dzień 31 grudnia 2022 r. nadano 2774 numery PESEL oraz złożono łącznie 877 wniosków o świadczenia pieniężne.

Ze Środków Funduszu Pomocowego na zadanie "Pomoc dla Obywateli Ukrainy w związku z konfliktem zbrojnym na terytorium tego państwa" w 2022 roku wpłynęło 11.173.891,07 zł, które zostały **przeznaczone na:**

L.p.	nazwa zadania	kwota
1.	zakwaterowanie i wyżywienie	10.183.217,81 zł
	liczba złożonych wniosków	673
	liczba osób objętych pomocą	1685
2.	jednorazowe świadczenie 300 zł	765.301,47 zł
3.	jeden ciepły posiłek dla dzieci i młodzieży w szkole	43.116,00 zł
4.	zasiłek okresowy	2.912,17 zł
5.	całodzienne wyżywienie dzieci w przedszkolu	8.889,50 zł
6.	wykonanie zdjęć	84.609,93 zł
7.	środki czystości	27.308,39 zł
8.	nadanie numeru PESEL	38.804,45 zł
9.	zakup materiałów	19.731,35 zł



BEZPIECZEŃSTWO |

Bezpieczeństwo przeciwpożarowe Gminy zapewniają 4 jednostki Ochotniczych Straży Pożarnych oraz oddelegowani do tych jednostek kierowcy- ratownicy Terenowej Służby Ratowniczej UM Władysławowo.

Jednostki Ochotniczych Straży Pożarnych zwane dalej OSP działają w następujących miejscowościach: Władysławowo, Chłapowo, Jastrzębia Góra, Karwia.

Charakterystyka poszczególnych jednostek:

- 1. OSP Władysławowo** - jednostka włączona do Krajowego Systemu Ratowniczo-Gaśniczego, ilość strażaków posiadających wymagane przeszkolenia i badania lekarskie umożliwiające udział w akcjach **ratowniczo-gaśniczych - 34**. W 2022 r. jednostka brała udział w **169 działaniach ratowniczo-gaśniczych** w tym: 33 – pożary, 122 – miejscowe zagrożenia – kolizje i wypadki drogowe, pompowanie wody, usuwanie skutków silnych wiatrów i nawałnic itp., 6 – alarmy fałszywe, 8 – zabezpieczenie rejonu, w czasie gdy wszystkie siły Komendy Powiatowej są zaangażowane przy dłuższych akcjach.
- 2. OSP Chłapowo** - jednostka włączona do Krajowego Systemu Ratowniczo-Gaśniczego, ilość strażaków posiadających wymagane przeszkolenia i badania lekarskie umożliwiające udział w akcjach **ratowniczo-gaśniczych - 29**. W 2022 r. jednostka brała udział w **102 działaniach ratowniczo-gaśniczych** w tym: 23 – pożary, 61 – miejscowe zagrożenia – kolizje i wypadki drogowe, pompowanie wody, usuwanie skutków silnych wiatrów i nawałnic itp., 6 – alarmy fałszywe, 12 – zabezpieczenie rejonu, w czasie gdy wszystkie siły Komendy Powiatowej są zaangażowane przy dłuższych akcjach.
- 3. OSP Jastrzębia Góra** - jednostka włączona do Krajowego Systemu Ratowniczo-Gaśniczego, ilość strażaków posiadających wymagane przeszkolenia i badania lekarskie umożliwiające udział w akcjach **ratowniczo-gaśniczych - 29**. W 2022 r. jednostka brała udział w **71 działaniach ratowniczo-gaśniczych** w tym: 14 – pożary, 53 – miejscowe zagrożenia – kolizje i wypadki drogowe, pompowanie wody, usuwanie skutków silnych wiatrów i nawałnic itp., 3 – alarmy fałszywe, 1 – zabezpieczenie rejonu, w czasie gdy wszystkie siły Komendy Powiatowej są zaangażowane przy dłuższych akcjach.
- 4. OSP Karwia** - jednostka włączona w 2021 roku do Krajowego Systemu Ratowniczo-Gaśniczego, ilość strażaków posiadających wymagane przeszkolenia i badania lekarskie, umożliwiające udział w akcjach **ratowniczo-gaśniczych - 25**. W 2022 r. jednostka brała udział w **59 działaniach ratowniczo-gaśniczych** w tym: 14 – pożary, 43 – miejscowe zagrożenia – kolizje i wypadki drogowe, pompowanie wody, usuwanie skutków silnych wiatrów i nawałnic itp., 2 – alarmy fałszywe.

27 kwietnia 2022 r. w Chłapowie doszło do spektakularnego pożaru kompozytowych schodów stanowiących dojście do plaży. Spłonęło około 80 metrów schodów oraz duży obszar terenów krzewiastych w wąwozie wokół schodów. W akcji brało udział 13 zastępów, 55 strażaków.

Terenowa Służba Ratownicza UM Władysławowo

TSR jest komórką ochrony przeciwpożarowej Urzędu Miejskiego Władysławowo zatrudniającą 9 pracowników na następujących stanowiskach:

- Kierownik Terenowej Służby Ratowniczej – Kierowca – Ratownik – 1 etat
- Kierowca – Ratownik – 8 etatów rozłożonych na poszczególne jednostki OSP w tym:
OSP Władysławowo – 6 pracowników, pełniących dyżury w systemie ciągłym całodobowym.
OSP Chłapowo, Jastrzębia Góra i Karwia po jednym pracowniku pełniącym dyżury w systemie ośmiogodzinnym.

Zatrudnienie w szeregach TSR kierowców – ratowników ma ogromny wpływ na mobilność jednostek OSP, pozwala na szybki wyjazd samochodów bojowych do zdarzeń o każdej porze dnia i nocy.

Przedstawione dane pokazują, że przygotowanie jednostek OSP do działań ratowniczo-gaśniczych jest dobre, jednostki dysponują przeszkoloną kadrą strażacką, sprzętem najwyższej jakości, co pozwala na podejmowanie szybkich i skutecznych działań ratowniczo-gaśniczych.

W 2022 r. jednostki OSP otrzymały środki na zakup sprzętu do działań ratowniczo-gaśniczych oraz na prowadzenie bieżącej działalności w wysokości **556.289,96 zł**. Środki te pochodziły z dotacji Ministerstwa Sprawiedliwości, Marszałka Województwa Pomorskiego, Krajowego Systemu Ratowniczo - Gaśniczego, funduszu sołectkiego oraz ze środków Urzędu Miejskiego.

Sumując, bezpieczeństwo mieszkańców i turystów na terenie Gminy Władysławowo jest zapewnione przez dobrze zorganizowane i wyposażone w sprzęt jednostki OSP oraz odpowiednio wyszkolonych strażaków.

Nazwa OSP	Samochody	Aparaty ochrony układu oddechowego	Torby medyczne PSP R1/R 0
Władysławowo	Lekki GLBA 1/10 – Iveco Podnośnik Hydrauliczny SH 21- Volvo Ciężki GCBA-Rt 5/32 - Scania Kwatermistrzowski SLKw – VW Quad	6 x Fenzy	3 x PSP R1 1 x PSP R0
Chłapowo	Ciężki GCBA-Rt 5/32 - Scania Lekki GLBM-Rt 0,2/0,4 - Ford Quad	4 x Fenzy	2 x PSP R1
Jastrzębia Góra	Ciężki GCBA-Rt 8,6/32 – Volvo Lekki GLBM-Rt 1/1,5 – Mercedes Kwatermistrzowski SLKw - Toyota Quad Polaris	4 x Scott 2 x Fenzy	2 x PSP R1
OSP Karwia	Średni GBA 2,5/24 Mercedes, Ciężki GCBA 5/32, Jelcz, Kwatermistrzowski, SLKw – Nissan Navara, Quad Bombar- dier, Quad Can-Am Commander, Skuter wodny Yamaha, Łódź śrubowa, płaskodenna, Ponton śrubowy, Łódź Śrubowa	4x Fenzy	1 PSP R1 2 x PSP R0

Nazwa OSP	Pompy do wody	Narzędzia hydrauliczne	Agregaty
Władysławowo	Wysokiej wydajności Victor Pumps 4 x szlamowa, 1 x zanurzeniowa, 2 x pływająca 1 x elektryczna zanurzeniowa	Holmatro – 5 urządzeń Holmatro wyważarka do drzwi	2,5 kW 230/400V 2,5 kW 230V 2 kW 230V
Chłapowo	2 x szlamowa, 2 x pływająca 2 x motopompa PO 5	Weber – 3 urządzenia Weber + kombi Weber otwieracz drzwi	2,2 kW 230V 2,2 kW 230V
Jastrzębia Góra	3 x pływająca 3 x szlamowa 1 x motopompa PO 5	Holmatro – 5 urządzeń Holmatro el. – 3 urządzenia	4 kW 230V 2,2 kW 230V 1,5 kW 230V
OSP Karwia	1 x przewoźna 2250 l/min 2 x szlamowa 2 x pływająca 1 x motopompa PO 5	Holmatro – 3 urządzenia	2,2 kW 230V

* motopompy typu PO 5, GZUT, ZIEGLER

Z ramienia Urzędu Miejskiego we Władysławowie na terenie Gminy Władysławowo za ład, porządek i bezpieczeństwo publiczne w zakresie swoich kompetencji odpowiedzialny jest Referat Straży Miejskiej, działający na podstawie ustaw i prawa miejscowego.

W celu zapewnienia ładu, porządku oraz bezpieczeństwa publicznego Straż Miejska liczy 11 etatów. Dysponuje 2 pojazdami służbowymi specjalnymi oraz 2 rowerami, w tym także sprzętem technicznym, umożliwiającym wykonywanie działań i zadań wynikających z przepisów.

Ponadto na terenie Gminy Władysławowo funkcjonuje miejski monitoring – 23 kamery, a nadzór nad nimi sprawuje Straż Miejska. Dodatkowo dla zwiększenia porządku publicznego, komisariat Policji we Władysławowie również posiada dostęp i podgląd do bezpośredniej wizji z kamer monitoringu.

- Władysławowo – 17 kamer;
- Chałupy – 1 kamera;
- Karwia – 2 kamery;
- Jastrzębia Góra – 3 kamery.

Do zadań straży należy w szczególności:

- ochrona spokoju i porządku w miejscach publicznych;
- czuwanie nad porządkiem i kontrola ruchu drogowego - w zakresie określonym w przepisach o ruchu drogowym;
- kontrola publicznego transportu zbiorowego - w zakresie określonym w przepisach, kontrola dokumentów związanych z wykonywaniem publicznego transportu zbiorowego;

- współdziałanie z właściwymi podmiotami w zakresie ratowania życia i zdrowia obywateli, pomocy w usuwaniu awarii technicznych i skutków klęsk żywiołowych oraz innych miejscowych zagrożeń;
- zabezpieczenie miejsca przestępstwa, katastrofy lub innego podobnego zdarzenia albo miejsc zagrożonych takim zdarzeniem przed dostępem osób postronnych lub zniszczeniem śladów i dowodów, do momentu przybycia właściwych służb, a także ustalenie, w miarę możliwości, świadków zdarzenia;
- ochrona obiektów komunalnych i urządzeń użyteczności publicznej;
- współdziałanie z organizatorami i innymi służbami w ochronie porządku podczas zgromadzeń i imprez publicznych;
- doprowadzanie osób nietrzeźwych do izby wytrzeźwień lub miejsca ich zamieszkania, jeżeli osoby te zachowaniem swoim dają powód do zgorznięcia w miejscu publicznym, znajdują się w okolicznościach zagrażających ich życiu lub zdrowiu albo zagrażają życiu i zdrowiu innych osób;
- informowanie społeczności lokalnej o stanie i rodzajach zagrożeń, a także inicjowanie i uczestnictwo w działaniach mających na celu zapobieganie popełnianiu przestępstw i wykroczeń oraz zjawiskom kryminogennym i współdziałanie w tym zakresie z organami państwowymi, samorządowymi i organizacjami społecznymi;
- konwojowanie dokumentów, przedmiotów wartościowych lub wartości pieniężnych dla potrzeb gminy.

W roku 2022 funkcjonariusze Straży Miejskiej przeprowadzili **4169 działań i interwencji**.

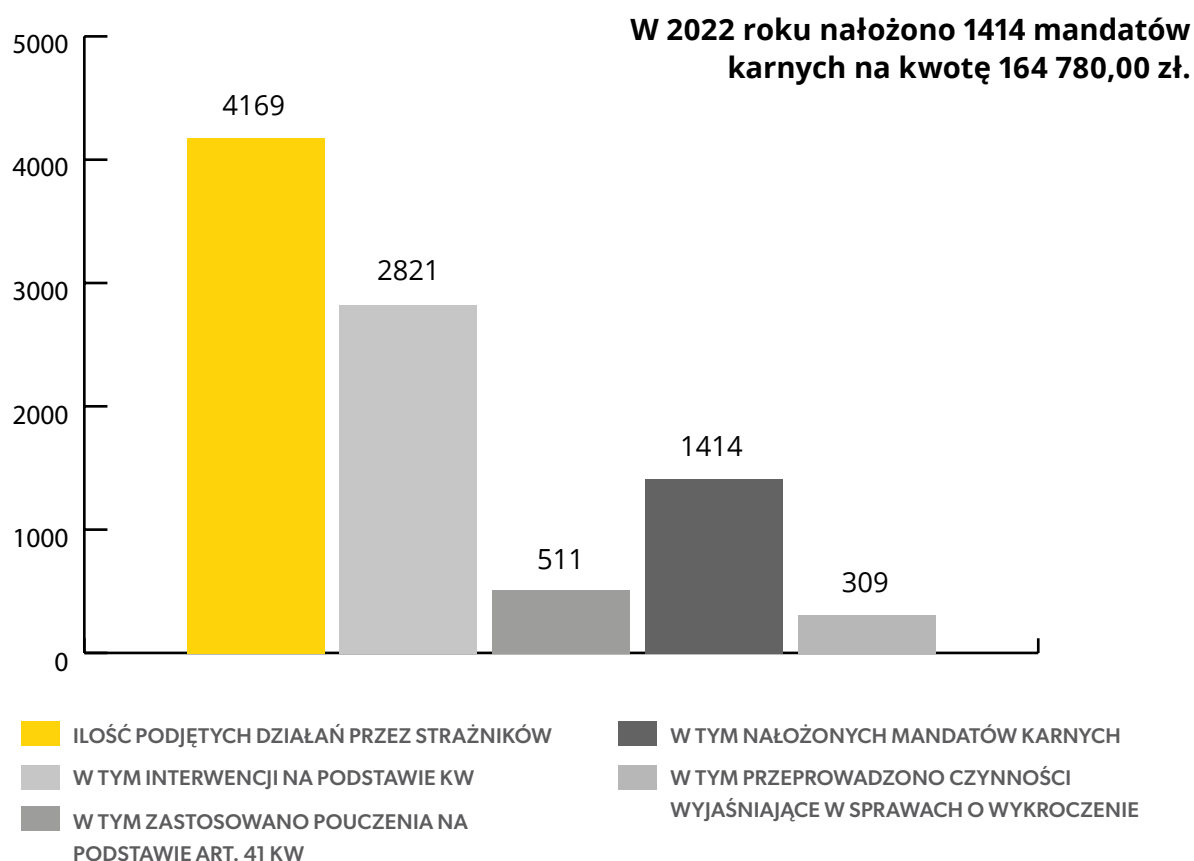

PODZIAŁ ILOŚCI INTERWENCJI STRAŻY MIEJSKIEJ W ROKU 2022 NA POSZCZEGÓLNE MIEJSCOWOŚCI W GMINIE WŁADYSŁAWOWO

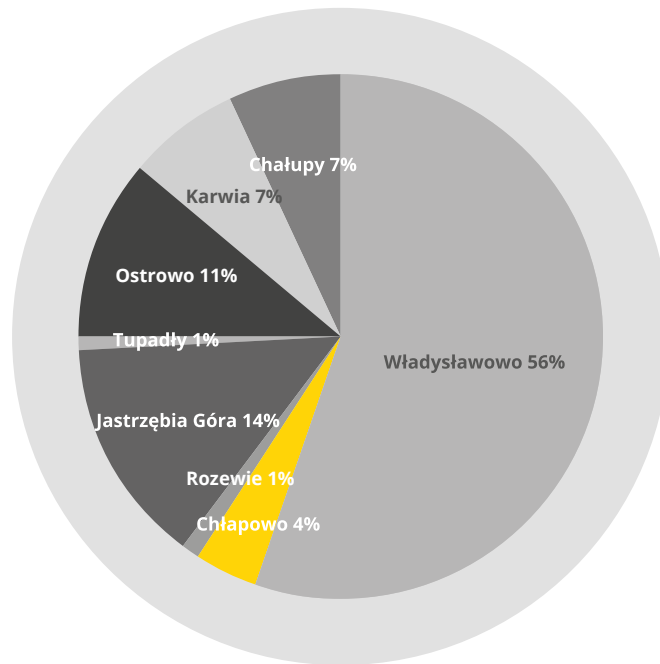

Plakaty i akcje rozpowszechniane w Gminie Władysławowo w 2022 roku



Głównym podmiotem, z którym współpracowała Straż Miejska na rzecz bezpieczeństwa i porządku publicznego był Komisariat Policji we Władysławowie. Współpraca ta polegała przede wszystkim na:

- stałej wymianie informacji o zagrożeniach w zakresie bezpieczeństwa, spokoju i porządku publicznego;
- wspólnym prowadzeniu działań w celu zapewnienia spokoju i porządku w miejscach zgromadzeń oraz imprez masowych i sportowych, a także w innych miejscach publicznych;
- wymianie informacji w zakresie obserwowania i rejestrowania przy użyciu środków technicznych;
- monitoringu wizyjnego zdarzeń w miejscach publicznych;
- interwencjach w przypadku bezumownych zajęć gruntu miejskiego związanych z działalnością gospodarczą.

Współpraca z:

- Placówką Straży Granicznej we Władysławowie, zgodnie z przyjętymi założeniami, przeprowadzono wspólnie działania i realizowano czynności związane z nielegalnym handlem prowadzonym przez cudzoziemców;
- Gminnym Ośrodkiem Pomocy Społecznej dotycząca kontroli miejsc, w których mogą przebywać osoby bezdomne i udzielanie im pomocy, wsparcie osób bezdomnych podczas zimy – dowożenie ciepłych ubrań, udzielenie asysty;
- Gminną Komisją Rozwiązywania Problemów Alkoholowych dotycząca zwiększenia ilości patroli oraz kontroli przestrzegania zapisów Ustawy o wychowaniu w trzeźwości i przeciwdziałaniu alkoholizmowi z dnia 26 października 1982 r. (t.j. Dz. U. z 2019 r. poz. 2277 ze zm.), oraz przestrzegania przepisów prawa miejscowego na terenie Gminy Władysławowo.

W ramach współpracy z Referatami Urzędu Miejskiego realizowano działania:

- Referatem Inwestycji i Gospodarki Komunalnej - kontrola zajęcia pasa drogi, prawidłowego oznakowania oraz innych zagrożeń występujących w gminie, weryfikacja bezprawnie umieszczonych reklam na terenach stanowiących własność Gminy Władysławowo;
- Referatem Środowiska i Gospodarki Odpadami – kontrola pod kątem przestrzegania regulaminu utrzymania czystości i porządku na terenie gminy, spalania odpadów, dzikich wysypisk oraz spraw związanych ze zwierzętami;
- Ewidencją Działalności Gospodarczej - kontrola działalności handlowej i usługowej pod kątem ewidencji i informacji o działalności gospodarczej;
- Biurem Ewidencji Ludności – w sprawach kontroli meldunkowych;
- Przedstawicielami Rady Sołectw i osiedli na terenie Gminy Władysławowo – wymiana informacji na temat występujących problemów i zagrożeń w danych rejonach;
- Referatem Promocji, Komunikacji i Spraw Społecznych - realizacja kampanii informacyjnych dotyczących bezpieczeństwa.

ZAKUP PREFERENCYJNY PALIWA STAŁEGO

W związku z wejściem w życie ustawy z dnia 27 października 2022 r. o zakupie preferencyjnym paliwa stałego (Dz.U.2022 poz. 2236), gmina realizowała to zadanie we współpracy ze wyspecjalizowaną firmę tj. Jarosław Szomborg Coal, która odpowiedzialna była za dystrybucję paliwa stałego do mieszkańców gminy.

Do zakupu preferowanego węgla była uprawniona osoba fizyczna w gospodarstwie domowym, która spełniała warunki uprawniające do dodatku węglowego. Do dnia 31 grudnia 2022 r. limit zakupu paliwa stałego dla jednego gospodarstwa domowego wynosił 1,5 tony po cenie 2000,00 zł brutto za 1 tonę węgla.

W 2022 roku do Urzędu Miejskiego wpłynęło łącznie 589 wniosków o zakup preferowany węgla.

Łączne zapotrzebowanie na węgiel do 31 grudnia 2022 r. wynosiło:

Rodzaj paliwa	Ilość (w tonach)
Groszek	445
Orzech	54
Łącznie	859

Ostatecznie w 2022 roku zostało sprzedane (odliczając osoby, które zrezygnowały i przenieśli zakup na następny rok):

Rodzaj paliwa	Ilość (w tonach)
Groszek	174
Orzech	158
Łącznie	332



EDUKACJA

W Gminie Władysławowo w 2022 r. funkcjonowało pięć szkół podstawowych oraz technikum. Przy następujących szkołach: Szkoła Podstawowa Nr 3 we Władysławowie, Szkoła Podstawowa w Jastrzębiej Górze, Szkoła Podstawowa Nr 2 we Władysławowie funkcjonowały oddziały integracyjne. Jeden uczeń korzystał z nauczania indywidualnego.

W przeliczeniu na 1 ucznia, wydatki na poszczególne szkoły z budżetu gminy kształtowały się następująco:

- Szkoła Podstawowa w Karwi – 14 684,57 zł
- Szkoła Podstawowa w Jastrzębiej Górze – 19 038,86 zł
- Szkoła Podstawowa w Chłapowie – 17 768,57 zł
- Szkoła Podstawowa Nr 2 we Władysławowie – 14 663,57 zł
- Zespół Szkół Nr 1 we Władysławowie – 19 729,91 zł

Wydatki gminy na oświatę wynosiły 34 743 689,24 zł, z czego 15 455 690,00 zł (44,48 %) pokryte zostało z subwencji oświatowej, przekazanej z budżetu państwa.

We wrześniu 2022 r. naukę w tych szkołach rozpoczęło, odpowiednio 1386 uczniów w szkołach podstawowych oraz 201 uczniów w szkole średniej technikum.

W szkołach podstawowych odbywała się nauka języka obcego – języka angielskiego – uczyło się 1386 uczniów, a dodatkowego języka obcego – niemieckiego – uczyło się 382 uczniów. W technikum odbywała się nauka języka obcego obowiązkowego – języka angielskiego oraz języka niemieckiego i języka angielskiego zawodowego oraz języka niemieckiego zawodowego – uczyło się 198 uczniów.

Do jednej klasy (oddziału) szkoły podstawowej uczęszczało średnio 18 uczniów. Najwięcej w Szkole Podstawowej w J. Górze – 20 uczniów w klasie, najmniej w szkołach podstawowych w Chłapowie oraz Karwi – po 17 uczniów w klasie. Do jednej klasy Zespołu Szkół Nr 1 we Władysławowie uczęszczało w 2022 r. średnio 21 uczniów w technikum i w Szkole Podstawowej Nr 3 we Władysławowie – 18 uczniów.

W **Szkole Podstawowej Nr 2 we Władysławowie** zatrudnionych było 66,34 nauczycieli (w przeliczeniu na pełne etaty), w tym 13,94 nauczycieli bez stopnia, 14,67 nauczycieli mianowanych, 37,73 nauczycieli dyplomowanych.

Wynik średni egzaminu ósmoklasistów w **Szkole Podstawowej Nr 2 we Władysławowie** wynosił:

- język polski 63%,
- matematyka 62%,
- język angielski 75%.

W **Szkole Podstawowej w Karwi** zatrudnionych było 16,34 nauczycieli (w przeliczeniu na pełne etaty), w tym 3,39 nauczycieli mianowanych, 7,78 nauczycieli dyplomowanych.

Wynik średni egzaminu ósmoklasistów w Szkole Podstawowej w Karwi wynosił:

- język polski 52%,
- matematyka 61%,
- język angielski 80%.

W **Szkole Podstawowej w Jastrzębiej Górze** zatrudnionych było 25,41 nauczycieli (w przeliczeniu na pełne etaty), w tym 10,16 nauczycieli bez stopnia, 6,90 nauczycieli mianowanych, 8,35 nauczycieli dyplomowanych.

Wynik średni egzaminu ósmoklasistów w Szkole Podstawowej w Jastrzębiej Górze wynosił:

- język polski 55%,
- matematyka 49%,
- język angielski 65%.

W **Szkole Podstawowej w Chłapowie** zatrudnionych było 21,58 nauczycieli (w przeliczeniu na pełne etaty), w tym 5,36 nauczycieli bez stopnia, 6,45 nauczycieli mianowanych, 9,77 nauczycieli dyplomowanych.

Wynik średni egzaminu ósmoklasistów w **Szkole Podstawowej w Chłapowie** wynosił:

- język polski 52%,
- matematyka 53%,
- język angielski 62%.

W skład **Zespołu Szkół Nr 1 we Władysławowie** wchodzi Szkoła Podstawowa Nr 3 we Władysławowie oraz Technikum zatrudnionych było 67,88 nauczycieli (w przeliczeniu na pełne etaty), w tym 14,00 nauczycieli bez stopnia, 9,24 nauczycieli mianowanych, 44,64 nauczycieli dyplomowanych.

Wynik średni egzaminu ósmoklasistów w **Szkole Podstawowej Nr 3 we Władysławowie** wynosił:

- język polski 52%,
- matematyka 59%,
- język angielski 73%.

W 2022 r. w **Zespole Szkół Nr 1 we Władysławowie** technikum ukończyło 29 osób.

Do kolejnej klasy technikum nie otrzymało promocji 3 uczniów z powodu oceny niedostatecznej z dwóch przedmiotów.

Zdawalność egzaminu maturalnego w technikum przy Zespole Szkół Nr 1 we Władysławowie wynosiła:

Technik żywienia i usług gastronomicznych

- język polski 54 %,
- matematyka 27%,
- język angielski 62%

Technik hotelarstwa

- język polski 64 %,
- matematyka 35%,
- język angielski 58%

Zdawalność egzaminu zawodowego w technikum przy Zespole Szkół Nr 1 we Władysławowie wynosiła:

- Kwalifikacja 1 - HGT.02 – Przygotowanie i podawanie dań (sesja 2. lato 2022) 95%
- Kwalifikacja 2 - TG.16 – organizacja żywienia i usług gastronomicznych (sesja 1. zima 2022) 89%
- Kwalifikacja 2 - TG.13- obsługa gości w obiekcie świadczącym usługi hotelarskie (sesja 1.2022 zima 2022) 80%
- Kwalifikacja 1 - HGT.03- obsługa gości w obiekcie świadczącym usługi hotelarskie (sesja 2.2022 lato 2022) 91%

W gminie Władysławowo 183 uczniów, stanowiących 13,20 % wszystkich uczniów, dojeżdżało do szkoły za sprawą organizowanych przez gminę środków transportu publicznego. Z kolei 0,50 % było dowożonych przez rodziców.

Rok 2022 dla uczniów szkół podstawowych, technikum był łatwiejszym rokiem zakończyła się nauka zdalna i hybrydowa spowodowała epidemią.

Natomiast dla oświaty był to trudny rok, dyrektorzy naszych szkół, przedszkoli w związku z konfliktem zbrojnym na Ukrainie stanęli przed potrzebą zorganizowaniem kształcenia, wychowania oraz opieki dla dzieci i młodzieży będącej obywatelami Ukrainy.

Przedszkola

W 2022 r. funkcjonowały w gminie Władysławowo cztery niepubliczne przedszkola, do których uczęszczało 172 dzieci, jeden niepubliczny punkt przedszkolny, do którego uczęszczało 10 dzieci. W 2022 r funkcjonowało w gminie Władysławowo przedszkole publiczne do którego uczęszczało 151 dzieci, w przeliczeniu na jednego przedszkolaka wydatki były na poziomie 16 646,58 zł.

W 2022 roku dotacja dla niepublicznych placówek wychowania przedszkolnego wyniosła 2 353 390,20 zł natomiast dotacja dla innych form wychowania przedszkolnego wyniosła 115 963,09 zł. W 2022 r. gmina refundowała pobyt dzieci z naszej gminy w przedszkolach w gminach sąsiednich 154 902,65 zł.

Stypendia naukowe

Celem przyznawania stypendiów jest promowanie uczniów wybitnie zdolnych, posiadających szczególne osiągnięcia naukowe i bardzo wysokie wyniki w nauce. Przyznanie stypendium powinno mobilizować do dalszej pracy nad sobą, sprzyjać rozwijaniu uzdolnień i zainteresowań, wspomagać zdolności stosowania zdobytej wiedzy w praktycznym działaniu. Stypendium stanowi formę pomocy materialnej o charakterze motywacyjnym dla najzdolniejszych dzieci i młodzieży pobierających naukę na terenie Gminy Władysławowo.

Podstawa prawna: uchwała Nr XLVII/902/2022 z dnia 27 kwietnia 2022 r. w sprawie przyjęcia regulaminu udzielania stypendium Burmistrza Władysławowa.

Zgodnie z powyższą uchwałą Burmistrz przyznaje:

- a) pięć równych stypendiów dla uczniów, którzy ukończyli klasę VI szkoły podstawowej,
- b) pięć równych stypendiów dla uczniów, którzy ukończyli klasę VII szkoły podstawowej,
- c) pięć równych stypendiów dla uczniów, którzy ukończyli klasę VIII szkoły podstawowej,
- d) pięć równych stypendiów dla uczniów szkół ponadpodstawowych,
- e) dwa równe stypendia jednorazowe dla absolwentów szkół ponadpodstawowych.

Stypendia przyznawane są na okres 10 miesięcy, natomiast stypendium dla absolwenta szkoły ponadpodstawowej przyznawane jest jednorazowo.

Łącznie do tut. urzędu wpłynęło 25 wniosków o przyznanie stypendium Burmistrza na rok 2022/2023.

- uczniom którzy ukończyli klasę VI przyznano 3 stypendia na 3 złożone wnioski
- uczniom którzy skończyli klasę VII przyznano 2 stypendia na 3 złożone wnioski
- uczniom którzy skończyli klasę VIII przyznano 5 stypendiów na 14 złożonych wniosków
- uczniom dla szkół ponadpodstawowych przyznano 4 stypendia na 5 złożonych wniosków
- dla absolwentów szkół ponadpodstawowych nie przyznano stypendium ze względu na brak złożonych wniosków

Łączna kwota przyznanych stypendiów wyniosła 27.900 zł.



BIBLIOTEKA

W gminie w 2022 r. funkcjonowały 2 biblioteki – Biblioteka Główna z siedzibą we Władysławowie i Filia w Karwi.

Do potrzeb osób z niepełnosprawnościami dostosowano 1 budynek biblioteki, znajdujący się przy ulicy Gen. J. Hallera 19 we Władysławowie. Księgozbiór na dzień 1 stycznia 2021 r. wynosił 20062 woluminów, zaś na koniec roku 2022 – 27455 woluminów.

W przeliczeniu na 1 mieszkańca, łączna liczba woluminów wynosiła:

- na dzień 1 stycznia 2022 - 1,37;
- na dzień 31 grudnia 2022 – 1,90

Biblioteka we Władysławowie zapewniła możliwość wypożyczenia płyt CD i DVD. Ogółem udostępniono 287 audiobooków. Na dzień 31 grudnia 2022 r. zarejestrowano 1889 czytelników. Gromadzenie i uzupełnianie zbiorów bibliotecznych odbywało się poprzez zakup własny w hurtowniach i wydawnictwach, dary czytelników i autorów książek.

W okresie sprawozdawczym udzielono czytelnikom 4872 różnego rodzaju informacje. Poszczególne biblioteki zatrudniały 6 osób (w tym 4 pracowników działalności podstawowej). W ciągu roku struktura zatrudnienia nie zmieniła się.



W poszczególnych bibliotekach użytkowano 7 komputerów, w tym 6 komputerów z dostępem do internetu. Katalogów on-line nie zapewniała żadna z bibliotek. W 2022 r. możliwość zdalnego (internetowego) składania zamówień nie zapewniała żadna z bibliotek.

W związku z obostrzeniami pandemicznymi czytelnia przez kilka miesięcy była nieczynna, co wpłynęło na ilość odwiedzin w bibliotece.

W okresie sprawozdawczym zakupiono woluminów:

- zakup własny - 688,
- zakup ze środków ministerialnych - 161.

Zakupiono ogółem za kwotę 22 277,00 z tego 4 400,00 ze środków w ramach Narodowego Programu Rozwoju Czytelnictwa.

W roku sprawozdawczym udostępniono zbiorów:

- na miejscu - 2115,
- na zewnątrz 41797.

Liczba osób, które odwiedziły bibliotekę - 16270.
W czytelni internetowej - 955 osób.

Działalność kulturalno-oświatowa

Akcja czytelnicza

- **Drzewo Czytelnika** - przedsięwzięcie mające na celu nadanie książkom drugiego życia. Czytelnicy wymieniają się używanymi książkami poprzez włożenie do „Drzewa czytelnika” przeczytanych książek, a zabranie interesujących pozycji.
- **Konkursy** - ogłoszenie konkursu na Szopkę Bożonarodzeniową.
- **Lekcje biblioteczne** - jak korzystać z zasobów bibliotecznych, przybliżenie pracy bibliotekarza.
- **Wystawy** tematyczne dotyczące ważnych wydarzeń państwowych, regionalnych, kościelnych.
- **Wystawy** dotyczące znanych postaci z dziedziny literatury.

- **Kluby Biblioteczne** przy Miejskiej Bibliotece Publicznej działa Dyskusyjny Klub Książki dla Dorosłych. W spotkaniach w ramach klubu wzięło udział 91 osób.

Imprezy plenerowe

Biblioteka w okresie sprawozdawczym zorganizowała następujące imprezy:

- Udział w obchodach związanych z rocznicą Zaślubin Polski z Morzem, włączenie się w inscenizację.
- Kaszubski Weekend Artystyczny - prezentacja twórczości ludowej poprzez wykonywanie olbrzymich rozmiarów rzeźb wykonywanych w drewnie, hafciarstwo, rogarstwo, wikliniarstwo, intarsja i degustacja potraw regionalnych.
- Eliminacje gminne konkursu „Rodna Mowa”.
- Włączenie się w obchody 100-lecia Jastrzębiej Góry.
- Kaszubi Witają na Nordzie – prezentacja zespołów regionalnych, twórczości ludowej i kuchni kaszubskiej.
- Włączenie się w organizację „Folk Waves Festiwal Kultury Krajów Bałtyckich”
- Festyn Kultury Kaszubskiej – prezentacja zespołów regionalnych, twórczości ludowej i kuchni kaszubskiej.
- Biesiada Kaszubska - prezentacja zespołów regionalnych, twórczości ludowej i kuchni kaszubskiej, zabawa integracyjna dla mieszkańców.
- Dzień Gęsi - kiermasz twórczości ludowej i wyrobów z gęsi.
- Zabawa integracyjna.
- Spotkanie z Krzysztofem Renikiem, podróżnikiem, autorem książki „Kazachskie stepy”.
- Kiermasz świąteczny na targowisku przy ul. Morskiej we Władysławowie.

Dla dzieci:

- Mikołaj i zabawa dla dzieci - parada postaci z orszaku Mikołaja na szczudłach i zabawa z Mikołajem. Podczas zabawy zwykle ogłoszony jest wynik konkursów plastycznego i literackiego Narodowe Czytanie - ogólnopolska akcja pod hasłem „Cała Polska czyta dzieciom”.





Biblioteka wzięła udział w imprezach plenerowych organizowanych przez inne instytucje tj.

- Udział w obchodach Zaślubin Polski z Morzem, Dzień Flagi Państwowej, Udział w obchodach Święta Niepodległości
- Udział w punkcie pomocy dla uchodźców z Ukrainy – w punkcie tym, wydawano paczki z artykułami pierwszej potrzeby m.in. paczki żywnościowe, ubrania itp.

Biblioteka jest również współorganizatorem imprez o charakterze lokalnym takich jak:

- Sobótka - jest to cykliczna impreza, która odbywa się 23 czerwca na terenie dzielnicy 'Sotland'.

Miejska Biblioteka Publiczna współdziałała z organizacjami i stowarzyszeniami w rozwijaniu, zaspokajaniu potrzeb oświatowych oraz kulturalnych społeczeństwa.

- Współpracowała z przedszkolami, szkołami z terenu administracyjnego Władysławowa
- z Centrum Kultury, Zrzeszeniem Kaszubsko-Pomorskim oddział Władysławowo, Kołem Gospodyń z powiatu puckiego, Związkiem Emerytów, Rencistów i Inwalidów koło we Władysławowie,
- Uniwersytetem III Wieku i Stowarzyszeniem Miłośników Sztuki. Uczestnictwo w Programach Ministerstwa Kultury i Dziedzictwa Narodowego i innych. Miejska Biblioteka Publiczna we Władysławowie aplikowała do Programu Biblioteki Narodowej „Zakup nowości wydawniczych do bibliotek”.



KULTURA



Główną instytucją odpowiedzialną za samorządowe działania Gminy Władysławowo w sferze kultury w roku 2022 było **Centrum Kultury we Władysławowie**. Placówka organizowała samodzielnie duże koncerty plenerowe. Była współorganizatorem The Folk Waves Festiwal -dwudniowego festiwalu kultury krajów bałtyckich. Współfinansowała wydarzenia artystyczne na Targowisku Miejskim. Instytucja sfinansowała mural historyczny upamiętniający obrońców Wielkiej Wsi z września 1939 roku. Centrum aktywnie wspierało rozwój i działalność lokalnych środowisk twórczych. Wspomagało amatorski ruch artystyczny poprzez organizowanie i dofinansowywanie warsztatów oraz konkursów związanych z szeroko pojętą kulturą. Placówka współpracowała z mieszkańcami, szkołami, instytucjami i organizacjami pozarządowymi. Warsztaty, szkolne konkursy (plastyczne, ortograficzne, muzyczne), koncerty i inne wydarzenia o charakterze kulturalno-rozrywkowym miały w roku 2022 zapewnić młodszym i starszym mieszkańcom, a także turystom atrakcyjny sposób na spędzenie czasu wolnego.

Główne atrakcje i aktywności kulturalno-rozrywkowe zrealizowane samodzielnie lub współfinansowane przez **Centrum Kultury we Władysławowie** w roku 2022 przedstawia poniższe zestawienie.

- 14-18.02 – **Kreatywne ferie zimowe** – warsztaty dla dzieci w ośrodku Paleo
- 21.05 – **Kwiat Jabłoni** - koncert - Władysławowo -Estrada Miejska
- 16.06 – **Bliza, Nasze Korzenie** – koncert – Władysławowo -Targowisko Miejskie
- 18.06 – **Sound'n'Grace** – koncert – 100-lecie Jastrzębiej Góry

- 19.06 – **Manijôcë, Plesta** – koncert – Władysławowo -Targowisko Miejskie
- 26.06 – **Sergiej Kriuczkwow & Riverboat Quartet** – koncert – Władysławowo -Targowisko Miejskie
- 1.07 – **Valerij Filipow** – koncert – Władysławowo -Targowisko Miejskie
- 4-8.07 – **Półkolonie artystyczne dla dzieci** – turnus pierwszy w ośrodku Paleo
- 8.07- **Czarne Kapelusze, Bliza** – koncert – Władysławowo -Targowisko Miejskie
- 11-15.07 – **Półkolonie artystyczne dla dzieci** – turnus drugi w ośrodku Paleo
- 15.07- **Atlantyda, Czarne Kapelusze** – koncert – Władysławowo -Targowisko Miejskie
- 15.07 – **Dawid Kwiatkowski** – koncert- Władysławowo -Estrada Miejska
- 21.07 - **Cleo** – koncert – Chłapowo
- 24.07- **Da Capo Al. Fine, Sergiej Kriuczkwow & Riverboat Quartet** – koncert – Władysławowo - Targowisko Miejskie
- 24.07 - **Manchester** – koncert – Chałupy – Kaszubskie Łodzie pod Żaglami
- 26-27.07 – **The Folk Waves Festiwal – festiwal kultury krajów bałtyckich** - Władysławowo- Estrada Miejska
- 29.07 – **Kabaret Młodych Panów** – Władysławowo – Estrada Miejska
- 30.07 - **Sylwia Grzeszczak** - koncert – Karwia
- 31.07 – **Natalia Szroeder** - koncert - Władysławowo -Estrada Miejska
- 4.08 - **Enej** – koncert – Ostrowo
- 5.08 - **Tymek** – koncert -Władysławowo- Estrada Miejska
- 11.08 - **Happysad** – koncert- Władysławowo- Estrada Miejska
- 12.08 – **Baranovski** – koncert - Jastrzębia Góra
- 15.08 – **Koncert Dwóch Latarni – Zawisza Czarny** – Rozewie





- 19.08 - **Bliza** – koncert – Władysławowo -Targowisko Miejskie
- 19.08 – **Natalia Zastępa**– koncert – Chałupy
- 25.08 – **Paweł Nowak – koncert** – Władysławowo - Targowisko Miejskie
- 27.08 - **Chopinowska Reprezentacja Polski – koncert** - plaża Władysławowo.

Ponadto:

- **Letnie Koncerty Organowe i Kameralne** - Władysławowo – 8 koncertów w okresie lipiec-sierpień
- **Kino na leżakach** – lato - 8 projekcji na terenie Gminy Władysławowo-Chłapowo, Chałupy, Karwia, Ostrowo, Władysławowo
- **Spotkania ze sztuką** – Władysławowo - cykl letnich otwartych koncertów kameralnych i wystaw artystycznych w ośrodku Paleo we Władysławowie
- **Zajęcia z ceramiki dla seniorów** – warsztaty - maj, czerwiec, październik
- **Młodzieżowa Orkiestra Dęta** – finansowaliśmy realizowaną przez nią oprawę imprez rocznicowych



SPORT



Funkcjonowaniem i rozwojem sportu w naszej gminie od 2019 r. zajmuje się **Ośrodek Sportu i Rekreacji we Władysławowie (OSiR)**. Podstawowym przedmiotem funkcjonowania OSiR jest wspomaganie rozwoju i działalności środowisk amatorskiego sportu oraz szeroko rozumianej rekreacji poprzez organizowanie i dofinansowywanie organizacji imprez o charakterze sportowym. Ośrodek współpracuje z mieszkańcami, szkołami, instytucjami i organizacjami pozarządowymi oraz gminami powiatu puckiego, starostwem powiatowym i innymi w działaniu na rzecz rozwoju sportu i rekreacji. Gmina Władysławowo oferuje doskonałe warunki do uprawiania sportu i poprawy kondycji fizycznej.

Chętni mogą skorzystać z oferty coraz większej ilości klubów i organizacji sportowych. Mieszkańcy mogą rozwijać swoje umiejętności od piłki nożnej poprzez sztuki walki, siatkówkę, badminton, żeglarstwo czy bieganie. Do dyspozycji mieszkańców są boiska piłkarskie, koszykarskie i do piłki siatkowej, dwa kompleksy typu Orlik, kilka siłowni zewnętrznych, ścieżki biegowe, rowerowe czy do marszów nordic walking.

Wydarzenia sportowe zrealizowane w 2022 r. przez Ośrodek Sportu i Rekreacji we Władysławowie przedstawia poniższe zestawienie.

- 05.01 - Zimowy Test Coopera
- 06.02 - Bieg od Hallera do Hallera
- 12.02 - Hell Mission Possible – Marsz NW
- styczeń-marzec - Na Głowy – Turniej Karciany W Chałupach
- 28.02 - Amatorski Turniej w Hokeju na Lodzie
- 06.03 - Wielkie Nordowe Morsowanie
- 16.03 - Gminne Igrzyska Młodzieży Szkolnej w Piłce Ręcznej Dziewcząt i Chłopców
- 17.03 - Gala Sportu 2022

- 18.03-20.03 - Sportowy Dzień Jedności Kaszubów
- kwiecień-czerwiec WŁA-LIGA - liga Orlika (runda wiosenna)
- 01.04-31.12 - Run Forrest Great Comeback
- 02.04 - Zgrane Władysławowo - gry planszowe
- 06.04 - Wiosenny Test Coopera
- 09.04 - Bieg po Schodach - Jastrzębia Góra
- 28.04 - Gminne Igrzyska Młodzieży Szkolnej w Koszykówce Dziewcząt i Chłopców
- 09.05 - Festiwal Badmintona - Gry Rodzinne
- 14.05 - Bieg po Schodach - Chłapowo
- 21.05 - Regaty Żeglarskie Gminy Władysławowo 1/3
- 28.05 - Dzień Dziecka w Tupadłach
- 05.06 - IV Marsz Północy
- 05.06 - IX Bieg Północy
- 11.06 - Bieg po Schodach - finał Dom Rybaka
- 11.06 - Regaty Żeglarskie Gminy Władysławowo 2/3
- 16.06 - II Gryfii Strzał we Władysławowie
- 17.06 - Regaty Żeglarskie Gminy Władysławowo 3/3
- 18.06 - VIII Rodzinny Rajd Rowerowy
- 18.06 - Wind Caroline Teqball Cup
- lipiec - Półkolonie
- 03.07 - Bieg na 1. Milę Morską - Aleja Gwiazd Sport
- 06.07 - Letni Test Coopera
- 10.07 - Puchar Polski Strongman
- 23.07 - III Kaszubski Maraton o Wschodzie Słońca. Memoriał Franciszka Sojki
- 30.07 - Maraton Zumbi
- sierpień - zajęcia żeglarskie
- 05-07.08 - Projekt Plaża TVN
- 19-20.08 - Sk8stacja - zawody na skateparku
- 27.08 - Maraton Brzegiem Morza
- wakacje - Grand Prix w Plażowej Piłce Siatkowej
- wakacje - Joga na Plaży





- wakacje - Strongman – pokazy
- wakacje - Plażowe Mistrzostwa Budowniczych
- wakacje - turnieje sportowe oraz zabawy rekreacyjne na plaży
- wrzesień-listopad - WŁA-LIGA - liga Orlika (runda jesienna)
- 03.09 - Bieg Bohaterów Kaszubskich
- 03-04.09 - Mityng Brydżowy
- 18.09 - VII Maraton Północy
- 18.09 - V Maratońskie Sztafety Północy
- 18.09 - IV Półmaraton Nordic Walking
- 24.09 - VI Bieg na Rzecz Rodzicielstwa Zastępczego + Marsz NW
- 02.10 - XIX Pielgrzymi Półmaraton o Memoriał Jana Pawła II
- 02.10 - 1/3 Maratonu Nordic Walking
- 02.10 - Parada Rowerowa
- 05.10 - Jesienny Test Coopera
- 15.10 - Zgrane Władysławowo – gry planszowe
- 15.10 - V Turniej Bałki – Szkotland 2022
- 26.10 - Mistrzostwa Gminy Władysławowo w Bowlingu
- 17.11 - Gminne Igrzyska Młodzieży Szkolnej w Piłce Nożnej
- 19.11 - Zgrane Władysławowo – gry planszowe
- 23.11 - Mistrzostwa Gminy Władysławowo w Strzelectwie
- 10-11.12 - Puchar Polskie w Kolarstwie Przełajowym
- 16.12 - Rodzinny Turniej Badmintona

W ramach ustawy o sporcie, zgodnie z uchwałą Rady Miejskiej Władysławowa Gmina udziela wsparcia finansowego przedsięwzięciom z zakresu rozwoju sportu, który wpływa na poprawę warunków uprawiania sportu lub zwiększa dostępność społeczności lokalnej do działalności sportowej. W roku 2022 przyznano dotację następującym podmiotom:

L.p.	NAZWA KLUBU SPORTOWEGO	ZADANIE	PRYZNANA DOTACJA
1	KLUB SPORTOWY KARATE „SAKURA”	KARATE - SPORT I PASJA	11 000 zł
2	MIEJSKI KLUB SPORTOWY „WŁADYSŁAWOWO”	SZKOLENIE I WSPÓŁZAWODNICTWO SPORTOWE DZIECI, MŁODZIEŻY I OSÓB STARSZYCH W SEKCJACH SPORTOWYCH	215 000 zł
3	UCZNIOWSKI KLUB SPORTOWY TRI-SEA MEWA WE WŁADYSŁAWOWIE	SZKOLENIE PŁYWACKIE, TRIATHLONOWE, ŻEGLARSKIE, UDZIAŁ W ZAWODACH, ORGANIZACJA FESTIWALU SPORTOWEGO POMUCHLA 2022 Z RAJDAMI ŻEGLARSKIMI „POZNAJ NASZE MAŁE MORZE”	160 000 zł
4	KLUB PIŁKARSKI KP JANTAREK	AKTYWIZACJA SPORTOWA DZIECI I MŁODZIEŻY – SEKCJA PIŁKI NOŻNEJ ORAZ SEKCJA CHEERLEADERS	74 000 zł
5	GKS WŁADYSŁAWOWO	TEQBALL I FUTSAL W GMINIE WŁADYSŁAWOWO	9 000 zł
6	PARAFIALNY MŁODZIEŻOWY KLUB SPORTOWY „RYBAK”	SZKOLENIE DZIECI, MŁODZIEŻY I DOROSŁYCH A TAKŻE OSÓB Z NIEPEŁNOSPRAWNOŚCIAMI, ORGANIZACJA I UDZIAŁ W ZAWODACH SPORTOWYCH, ZAKUP SPRZĘTU SPORTOWEGO W RAMACH DZIAŁALNOŚCI SEKCJI SPORTÓW SIŁOWYCH PMKS „RYBAK” WŁADYSŁAWOWO	52 000 zł
7	UCZNIOWSKI KLUB SPORTOWY „BLIZA”	SZKOLENIE SPORTOWE - BADMINTON I LEKKA ATLETYKA	70 000 zł
8	UCZNIOWSKI KLUB SPORTOWY ZATOKA 95 PUCK	TRENUJ SIATKÓWKĘ Z MISTRZAMI	8 000 zł
9	SPORTOWY KLUB WĘDKARSTWA MORSKIEGO „WŁADEK – TEAM”	ORGANIZACJA ZAWODÓW SPORTOWYCH WĘDKARSTWA MORSKIEGO, UDZIAŁ W ZAWODACH SPORTOWYCH, SZKOLENIE SPORTOWE MŁODZIEŻY I DOROSŁYCH, PRELEKCJE NA TEMAT OCHRONY ŚRODOWISKA I ZASOBÓW NATURALNYCH MORZA BAŁTYCKIEGO	11 000 zł
10	UCZNIOWSKI KLUB SPORTOWY „DELFIN” WŁADYSŁAWOWO	PROPAGOWANIA PŁYWANIA SPORTOWEGO ORAZ PŁYWANIA W PŁETWACH W GMINIE WŁADYSŁAWOWO	42 000 zł
11	KLUB SPORTOWY NORDA KARWIA	SZKOLENIE DZIECI, MŁODZIEŻY ORAZ DOROSŁYCH W RAMACH UDZIAŁU DRUŻYNY PIŁKI NOŻNEJ W ROZGRYWKACH ORGANIZOWANYCH PRZEZ POMORSKI ZWIĄZEK PIŁKI NOŻNEJ	18 000 zł
12	STOWARZYSZENIE WROTKARSKIE „GDAŃSKIE LWY”	WARSZTATY WROTKARSKIE	3 000 zł

13	HELSKIE STOWARZYSZENIE MIŁOŚNIKÓW TAŃCA	CYKL WARSZTATÓW TAŃCA TOWARZYSKIEGO ORAZ TRENINGÓW MENTALNO - MOTYWACYJNYCH	15 000 zł
14	KLUB SPORTOWY „KLIF” CHŁAPOWO	CHŁAPOWO NA SPORTOWO 2022	141 000 zł
15	STOWARZYSZENIE SPORTOWE KASZUBY	ORGANIZACJA SYSTEMU ROZGRYWEK OGÓLNOKRAJOWYCH I SZKOLENIA DLA DZIECI, MŁODZIEŻY I DOROSŁYCH Z TERENU GMINY WŁADYSŁAWOWO W RAMACH SEKCJI BASEBALLU	37 000 zł
	KLUB SPORTOWY SOLAR WŁADYSŁAWOWO	SZKOLENIE DZIECI, MŁODZIEŻY I DOROSŁYCH W SEKCJACH PIŁKI NOŻNEJ	34.000 zł
RAZEM:			900.000 zł

Zdjęcia z przeprowadzonych zadań:





Parafialny Młodzieżowy Klub Sportowy „Rybak”
 Szkolenie dzieci, młodzieży i dorosłych a także osób z niepełnosprawnościami, organizacja i udział w zawodach sportowych, zakup sprzętu sportowego w ramach działalności sekcji sportów siłowych PMKS „Rybak” Władysławowo



Sportowy Klub Wędkarstwa Morskiego „Władek – Team”
 organizacja zawodów sportowych wędkarstwa morskiego, udział w zawodach sportowych, szkolenie sportowe młodzieży i dorosłych, prelekcje na temat ochrony środowiska i zasobów naturalnych Morza Bałtyckiego



Helskie Stowarzyszenie Miłośników Tańca
 Cykl warsztatów tańca towarzyskiego oraz treningów mentalno - motywacyjnych

Nagrody Sportowe

Zgodnie z uchwałą nr XXXIX/629/2021 Rady Miejskiej Władysławowa z dnia 29 września 2021 r. w sprawie ustanowienia nagród i wyróżnień Gminy Władysławowo dla osób fizycznych za osiągnięte wyniki sportowe Burmistrz Władysławowa:

- ustanawia nagrody pieniężne i wyróżnienia dla zawodników za osiągnięte wyniki sportowe
- ustanawia nagrody pieniężne i wyróżnienia dla trenerów prowadzących szkolenie zawodników osiągających wysokie wyniki sportowe w międzynarodowym współzawodnictwie sportowym lub w krajowym współzawodnictwie sportowym
- ustanawia wyróżnienia dla innych osób wyróżniających się osiągnięciami w działalności sportowej.

W związku z powyższym za rok 2022 przyznano:

- 17 nagród pieniężnych dla zawodników za osiągnięte wyniki sportowe,
- 8 nagród pieniężnych dla trenerów zasłużonych w osiągnięciu przez zawodników wysokich wyników sportowych,

- 1 nagrodę pieniężną dla Ambasadora Gminy Władysławowo - działacza sportowego za przyczynienie się do osiągnięcia wysokich wyników sportowych przez zawodników lub popularyzacji określonej dyscypliny sportu na terenie Gminy Władysławowo
- zgodnie z § 10 w/w uchwały wyróżnionych zostało 16-stu sportowców.

Łączna kwota przyznanych nagród wyniosła 62.317,00 zł





PRZEDSIĘBIORCY

W 2022 roku łączna liczba przedsiębiorców z kodem 55.20 Z - Obiekty noclegowe turystyczne i miejsca krótkotrwałego zakwaterowania, działające na terenie Gminy Władysławowo to 6774 podmiotów.

Spośród przedsiębiorców działających na terenie gminy najmłodszy mają 19 lat (4 przedsiębiorców), najstarszy 104 lata (1 osoba), następnie 103 lata (4 osoby), największa liczba przedsiębiorców jest w wieku od 31 do 68 lat. Przeważają kobiety – 5 279, mężczyzn jest 4 714.

Do Ewidencji Innych Obiektów świadczących usługi hotelarskie prowadzonej przez Burmistrza Władysławowo w roku 2022 wpisano 122 nowe obiekty noclegowe.

PRZYNALEŻNOŚĆ DO STOWARZYSZEŃ I ZWIĄZKÓW |

Gminy są uprawnione do tworzenia stowarzyszeń. Mogą także przystępować do międzynarodowych zrzeszeń społeczności lokalnych i regionalnych. A wszystko po to by jeszcze lepiej wypełniać obowiązki ustawowe.

W roku 2022 Gmina należała do następujących organizacji:



Do **Stowarzyszenia „Związku Miast i Gmin Morskich”** Gmina Władysławowo przystąpiła w dn. 20.12.1991 r. (XX/115/91), które wówczas nosiło nazwę „Związek Gmin Morskich”. „Związek Miast i Gmin Morskich” rozwija idee Eugeniusza Kwiatkowskiego – założyciela Związku Gospodarczego Miast Morskich (1946). Skupia blisko 30 samorządów. Przyjętą i szanowaną przez gminy stowarzyszone zasadą jest apolityczność Związku.

Celem stowarzyszenia jest wspólne dążenie do gospodarczego i kulturowego rozwoju regionu nadmorskiego Polski i gmin wchodzących w skład Związku. Aktywność Związku skupia się w znacznej mierze na działaniach promocyjnych w zakresie gospodarki morskiej i turystyki. Ważnym aspektem jest także ochrona środowiska w skali krajowej i międzynarodowej. Korzyści wynikające z przynależności do Związku i aktywnego uczestniczenia w podejmowanych przez Związek działaniach:

1. Analizowanie i rozwiązywanie wspólnych problemów samorządów terytorialnych miast i gmin morskich.
2. Lobbying na rzecz rozwiązań prawnych, administracyjnych i inwestycyjnych sprzyjających rozwojowi gospodarstwu ziem nadmorskich.
3. Promocja dążeń, dokonań i walorów rekreacyjnych oraz gospodarczych gmin nadmorskich w specjalnych wydawnictwach i mediach oraz podczas rozmów i konferencji z udziałem parlamentarzystów, przedstawicieli rządu i administracji.
4. Inicjowanie przedsięwzięć i zachęcanie do udziału w przedsięwzięciach służących kreowaniu i podnoszeniu jakości produktu turystycznego oraz opieka merytoryczna i ochrona interesów gmin w trakcie realizacji tych przedsięwzięć.
5. Wspieranie gmin i interwencje w kontaktach z administracją państwową w sprawach zgodnych z przedmiotem działania Związku.
6. Inicjowanie i pilotowanie krajowych i międzynarodowych projektów w oparciu o fundusze pozyskiwane ze źródeł zewnętrznych.

Do **„Związku Międzygminnego Zatoki Puckiej”** Gmina Władysławowo przystąpiła w dn. 20.12.1991 r. (XX/115/91).

1. Związek wykonuje zadania publiczne w zakresie:
 - 1) realizacji wspólnych przedsięwzięć dotyczących gospodarki odpadami, w tym w zakresie unieszkodliwiania odpadów komunalnych, na obszarze gmin członków Związku,
 - 2) realizacji wspólnych przedsięwzięć dotyczących ochrony środowiska naturalnego w zakresie dotyczącym wód, w tym działania związane z ochroną bioróżnorodności Zatoki Puckiej i Gdańskiej,
 - 3) podejmowania wspólnych działań promujących turystykę na obszarze gmin – członków Związku,



- 4) realizacji wspólnych przedsięwzięć dotyczących modernizacji oraz rozbudowy układów komunikacyjnych na terenie gmin-członków Związku,
2. W celu realizacji zadań Związek może pozyskiwać środki finansowe ze źródeł krajowych i zagranicznych.

Do **Stowarzyszenia Turystycznego „Kaszuby Północne” Lokalnej Organizacji Turystycznej** Gmina Władysławowo przystąpiła w dn. 08.02.2000 r. (XVIII/118/2000). Stowarzyszenie Turystyczne „Kaszuby Północne” Lokalna Organizacja Turystyczna istnieje na rynku od ponad 15 lat i zajmuje się promocją turystyczną powiatów: puckiego i wejherowskiego, wspomaganie funkcjonowania i rozwoju informacji turystycznej oraz modernizacją infrastruktury turystycznej.

Stowarzyszenie swoje cele realizuje poprzez m. in.:

- wydawanie prasy regionalnej Ziemia Pucka.info, ziemiapucka.info
- dystrybucję wykonanych materiałów promocyjnych na stoiskach wystawienniczych oraz w punktach IT,
- udział w imprezach plenerowych w sezonie letnim,
- działalność wydawniczą,
- obsługę portali turystycznych: pomorskie.travel, www.kaszubypolnocne.pl,
- promocję wydarzeń kulturalnych i sportowych w regionie,
- udział w targach branżowych na terenie kraju i za granicą.

Do **Stowarzyszenia „Północnokaszubska Lokalna Grupa Rybacka”** Gmina Władysławowo przystąpiła w dn. 26.08.2009 r. (XXXVI/354/2009). Formalne utworzenie Stowarzyszenia „Północnokaszubska Lokalna Grupa Rybacka” miało miejsce w dniu 22.09.2009 r., w którym odbyło się zebranie założycielskie. w spotkaniu tym uczestniczyło 76 członków założycieli. Podjęli oni stosowne uchwały umożliwiające rejestrację podmiotu w sądzie. W skład Północnokaszubskiej LGR wchodzi 7 gmin stanowiących łącznie obszar Powiatu Puckiego. Ludność według stałego miejsca zameldowania na 31 grudnia 2013 r. wynosiła 81 597 osoby. Powierzchnia gmin wchodzących w skład LGR to 572,14 km².

Do **Stowarzyszenia „Obszar Metropolitalny Gdańsk Gdynia Sopot”** Gmina Władysławowo przystąpiła w dn. 28.01.2015 r. (IV/28/2015). „Obszar Metropolitalny Gdańsk Gdynia Sopot” to powołane 15 października 2011 roku stowarzyszenie samorządowe mające na celu zacieśnienie współpracy i doprowadzenie do harmonijnego rozwoju całego obszaru metropolitalnego wokół Gdańska, poprzez jak najlepsze wykorzystanie potencjału miast i gmin członkowskich, z poszanowaniem ich odrębności i specyfiki. Obecnie, w ramach OMGGG działa 59 miast, gmin i samorządów, obejmujących powierzchnię 1/3 województwa pomorskiego, na której mieszka ponad 1,6 mln mieszkańców.

Do **Stowarzyszenia „Związek Miast Polskich”** Gmina Władysławowo przystąpiła w dn. 27.02.2019 (V/75/2019). „Związek Miast Polskich” to ogólnopolska organizacja samorządowa, która reprezentuje interesy dużych i małych miast, wspiera samorządność lokalną i decentralizację, dąży do lepszego rozwoju miast polskich. Zadania te realizuje poprzez lobbing legislacyjny, wsparcie eksperckie, wymianę doświadczeń, promocję miast, współpracę zagraniczną oraz działalność informacyjną i wydawniczą. ZMP jest jedyną samorządową organizacją, na forum której liderzy z miast różnej wielkości, reprezentujący różne opcje polityczne, dzielą się doświadczeniami na temat codziennego zarządzania i wspólnie wypracowują jednolite stanowiska w sprawach ważnych dla polskich miast. Owa różnorodność członków stanowi unikalną wartość Związku i jest jego siłą. Na przestrzeni lat udało się wypracować formułę, która zapewnia apolityczność podejmowanych przez Związek działań. Od początku działalności Związek jest organizacją samorządową, w której członkowie władz statutowych nie pobierają żadnych wynagrodzeń ani diet.



DZIAŁALNOŚĆ INWESTYCYJNA

Zgodnie z wizją rozwoju Gminy Władysławowo określoną w Strategii Rozwoju Gminy do 2021 roku Władysławowo jest Gminą obywatelską wykorzystującą swoje położenie nad Morzem Bałtyckim oraz Zatoką Pucką dla rozwoju turystyki i rekreacji, z silnie rozwiniętą przedsiębiorczością oraz Gminą zapewniającą zrównoważony rozwój i wysoką jakość życia mieszkańców.

Misją Samorządu Władysławowa jest: Integrowanie działań mieszkańców i podmiotów społeczno gospodarczych w celu wdrożenia wizji rozwoju, poprzez wprowadzenie partnerskiego zarządzania Gminą, tworzenie warunków zrównoważonego rozwoju, z wykorzystaniem szans jakie daje położenie nad Morzem Bałtyckim i Zatoką Pucką, posiadane walory przyrodnicze oraz integracja europejska. Wszelkie działania samorządu są ukierunkowane na poprawę jakości życia mieszkańców oraz warunków rozwoju przedsiębiorczości.

Władze samorządowe Gminy Władysławowo od lat prowadzą aktywną politykę inwestycyjną, dzięki której systematycznie zwiększana jest pula wydatków na inwestycje w ramach lokalnego budżetu, co sprawia, że możliwa jest realizacja przedsięwzięć odpowiadających na lokalne potrzeby mieszkańców, które pozytywnie podnoszą poziom atrakcyjności gminy w oczach inwestorów. Realizacja dużej liczby zadań inwestycyjnych nie byłaby możliwa bez wsparcia ze środków pozabudżetowych. Władysławowo skutecznie wykorzystuje środki ze źródeł krajowych, jak i wspólnotowych. Pozwala to na przeprowadzenie przedsięwzięć bardziej złożonych i kosztownych, których realizacja wpływa na poprawę jakości życia mieszkańców i atrakcyjność

gminy. Szczególne znaczenie mają tu inwestycje w infrastrukturę wspierającą rozwój gospodarczy oraz infrastrukturę zapewniającą usługi dla ludności.

Tylko w 2022 roku na terenie Gminy Władysławowo realizowano inwestycje pn.

Zadania inwestycyjne ukończone w 2022 r.



Modernizacja drogi gminnej ulicy Ludzi Morza w Chłapowie- poprzez ułożenie płyt jumb

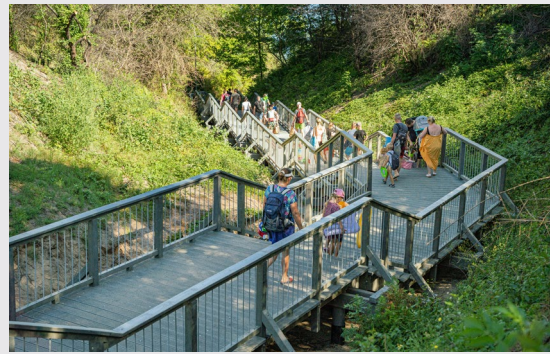

Odtworzenie zejścia na plażę nr 14 w Chłapowie



Kompleksowa modernizacja energetyczna budynków stanowiących własność Gminy Władysławowo - Urząd Miejski we Władysławowie



Kompleksowa modernizacja energetyczna budynków stanowiących własność Gminy Władysławowo - przebudowa OPS we Władysławowie



Budowa monitoringu miejskiego na terenie gminy Władysławowo



Przedszkole pod chmurką - Budowa tęczęwej altany do prowadzenia zajęć na świeżym powietrzu (Budżet Obywatelski obszar miejski)



Ścieżka Zdrowia- Odzyskać sprawność - na terenie ZS nr 1 we Władysławowie (Budżet Obywatelski obszar miejski)



Strefa TEQ we Władysławowie na terenie ZS nr 1 (Budżet Obywatelski obszar miejski)



Wymiana urządzeń oraz nawierzchni na placu zabaw przy ul. Kolorowej w Karwi

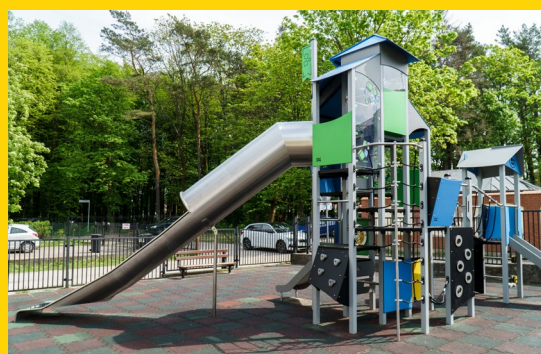

Zakup urządzenia na plac zabaw przy Szkole Podstawowej w Jastrzębiej Górze



Zakup, dostawa i montaż zestawu „Statek Diasa” na placu zabaw przy ulicy Bosmańskiej w Chałupach (środku Sołectwa Chałupy)



Zakup i montaż zjazdu linowego „Tyrolka” na skwerze rekreacyjno-sportowym w Tupadłach (środku Sołectwa Tupadły)



Plac zabaw - Leśny Zakątek, Park linowy w Rozewiu
(Budżet Obywatelski obszar wiejski)



Wykonanie stałej wystawy plenerowej pn. „Historia Rybołówstwa Północnych Kaszub” w Ostrowie (środku Sołectwa Ostrowo)



Wymiana piłkochwytywów na boisku miejskim przy ul. Żwirowej we Władysławowie



Budowa automatycznej toalety w miejscowości Chałupy (zadanie realizowane przez Centrum Kultury)



Prądy Morskie - Park Miejski we Władysławowie

Zadania inwestycyjne realizowane w 2022 r., przewidziane do ukończenia w latach kolejnych:

- **Budowa Funkcjonalnego Punktu Selektywnego Zbierania Odpadów Komunalnych** (planowany rok ukończenia: 2023 r.)
- **Budowa wejść na plaże nr 1-7, 9 we Władysławowie** (planowany rok ukończenia: 2023 r.)
- **Budowa ul. Polnej w Jastrzębiej Górze wraz z kanalizacją deszczową w ul. Żarnowcowej celem odprowadzania wód deszczowych** (planowany rok ukończenia: 2023 r.)
- **Zagospodarowanie przestrzeni publicznej poprzez przebudowę skweru rekreacyjnego w Chłapowie** (planowany rok ukończenia: 2023 r., zadanie realizowane przez Ośrodek Sportu i Rekreacji)
- **Rozbudowa i przebudowa ul. Wojska Polskiego w Karwi** (planowany rok ukończenia: 2024 r.)
- **Budowa odcinka ul. Bohaterów Kaszubskich we Władysławowie - Etap I** (planowany rok ukończenia: 2023 r.)

Realizacja zadań inwestycyjnych w 2022 roku spowodowała poniesienie kosztów (wraz z wydatkami, które nie wygasają z upływem roku budżetowego):

ŚRODKI BUDŻETU GMINY:	17 228 061,18
ŚRODKI ZEWNĘTRZNE:	25 419 720,95
- W TYM:	
UMWP (ŚRODKI UE W RAMACH RPO WP NA LATA 2014-2020)	2 978 110,04
ŚRODKI UE - POIŚ	17 409 457,39
INNE ŚRODKI 2022	5 032 153,52
POŻYCZKI I KREDYTY	0,00
WYDATKAMI KTÓRE NIE WYGASAJĄ Z UPŁYWEM ROKU BUDŻETOWEGO	2 284 472,30
RAZEM	
WYKONANIE OGÓŁEM NA DZIEŃ 31.12.2022 R.	44 932 254,43

Kierunki inwestowania w 2022 roku na terenie Gminy Władysławowo:

L.p.	Nazwa kierunku inwestowania	Nakłady na nowe obiekty oraz ulepszenie istniejących w tys. zł
1	Gospodarowanie odpadami	6046
2	Telekomunikacja	214

3	Sieci energii elektrycznej	1 781
4	Obiekty związane z transportem	69
5	Drogi powiatowe	0
6	Drogi gminne	5 594
7	Cmentarz	234
8	Ośrodki sportu i rekreacji	59
9	Pozostałe ośrodki związane z rekreacją	23 683
10	Administracja publiczna	6 681
11	Kanalizacja	310
12	Kanalizacja na wsi	261
Razem		44 932

w tym na terenie miejskim:

L.p.	Nazwa kierunku inwestowania	Nakłady na nowe obiekty oraz ulepszenie istniejących w tys. zł
1	Gospodarowanie odpadami	6 046
2	Telekomunikacja	203
3	Sieci energii elektrycznej	498
4	Obiekty związane z transportem	69
5	Drogi powiatowe	0
6	Drogi gminne	1 083
7	Cmentarz	234
8	Ośrodki sportu i rekreacji	59
9	Pozostałe ośrodki związane z rekreacją	20 702

10	Administracja publiczna	6 681
11	Kanalizacja	310
12	Kanalizacja na wsi	0
Razem		35 885

w tym na terenie wiejskim:

L.p.	Nazwa kierunku inwestowania	Nakłady na nowe obiekty oraz ulepszenie istniejących w tys. zł
1	Gospodarowanie odpadami	0
2	Telekomunikacja	11
3	Sieci energii elektrycznej	1 283
4	Obiekty związane z transportem	0
5	Drogi powiatowe	0
6	Drogi gminne	4 511
7	Cmentarz	0
8	Ośrodki sportu i rekreacji	0
9	Pozostałe ośrodki związane z rekreacją	2 981
10	Administracja publiczna	0
11	Kanalizacja	0
12	Kanalizacja na wsi	261
Razem		9 047



INFRASTRUKTURA **TECHNICZNA**

Niezmiennie zbiorowym zaopatrzeniem w wodę i odprowadzaniem ścieków z całego terenu Gminy Władysławowo zajmuje się Międzygminne Przedsiębiorstwo Wodociągów i Kanalizacji „EKOWIK” Sp. o. o.

Gmina Władysławowo znajduje się na obszarze dwóch aglomeracji Puck i Władysławowo. Obszar aglomeracji Puck, zgodnie z uchwałą nr XIV/200/2019 Rady Miejskiej Władysławowa z dnia 30 października 2019 r. (Dz. U. Woj. Pom. 2019 r., poz. 5277) w sprawie sposobu wyznaczania obszarów i granic aglomeracji Puck, z oczyszczalnią ścieków w Swarzewie (zarządca: Spółka Wodno- Ściekowa „SWARZEWO”, ul. Władysławowska 84, 84-100 Swarzewo) obejmuje swym zasięgiem na terenie Gminy Władysławowo miejscowości Władysławowo, Chłapowo i Chałupy. Natomiast aglomeracja Władysławowo zgodnie z uchwałą nr XXVIII/441/2020 Rady Miejskiej Władysławowa z dnia 29

grudnia 2020 r. (Dz. U. Woj. Pom. 2021r., poz. 326) w sprawie sposobu wyznaczania obszarów i granic aglomeracji Władysławowo, z oczyszczalnią ścieków w Jastrzębiej Górze (zarządca: Międzygminne Przedsiębiorstwo Wodociągów i Kanalizacji „EKOWIK” Sp. o. o.) obejmuje swym zasięgiem na terenie Gminy Władysławowo miejscowości Karwia, Ostrowo, Tupadły, Jastrzębia Góra, Rozewie.

W Gminie Władysławowo z wodociągów miejskich korzysta ok. 99% mieszkańców. Władysławowo zaopatrywane jest w wodę ze studni głębinowych znajdujących się w ujęciu Cetniewo, a także z ujęcia wody w Jastrzębiej Górze. Na terenie gminy znajduje się także rezerwowe ujęcie wody w Chłapowie. Na dzień 31.12.2022 roku długość sieci wodociągowej wynosiła 168,8 km, z czego w 2022 roku wybudowano 1,3 km, natomiast długość sieci kanalizacji sanitarnej – 152,3 km, z czego w 2022 roku wybudowano 3,2 km. Na terenie Gminy Władysławowo w 2022 roku stawka opłat za wodę wynosiła 3,40 zł/m³ brutto natomiast stawka opłat za ścieki wynosiła 9,96 zł/m³ brutto.

Eksploatacją kanalizacji deszczowej zajmuje się Urząd Miejski we Władysławowie. Aktualna długość kanalizacji deszczowej w Gminie Władysławowo wynosi 13,23 km, z czego w 2022r. wybudowano 0,13 km sieci kanalizacji deszczowej. Natomiast odprowadzanie wód opadowych i roztopowych gromadzonych w systemie odbywa się na podstawie uzyskanych przez Gminę Władysławowo pozwoleń wodnoprawnych:

1. na szczególne korzystanie z wód tj. odprowadzanie do ziemi – rowu ziemnego ścieków opadowych z terenu ulic Sosnowa, Plażowa, Zabytkowa i Nową a także części ulicy Dębowej, Bielawskiej, Kominiarskiej, Karwieńskiej i Dożynkowej oraz tereny zabudowane wraz z przyległymi do nich drogami gruntowymi w miejscowości Ostrowo, decyzja nr GD.ZUZ.3.421.879.2019.EC z dnia 04.08.2020 r.
2. na szczególne korzystanie z wód - odprowadzanie ścieków opadowych do rowu pochodzących z nawierzchni ulicy Rolnej w miejscowości Tupadły, decyzja nr GD.ZUZ.3.4210.514.2021. DK z dnia 26.10.2021 r.
3. na szczególne korzystanie z wód tj. na odprowadzanie do wód powierzchniowych kanału melioracji, ścieków opadowych, z terenu zlewni obejmującej ulice Cichą, Kolorową, Żółtą, Miłą, Heweliusza, Szafirową i Hożą w miejscowości Karwia, decyzja nr ROŚ.6341.2.8.2014 z dnia 28.04.2014 r.
4. na odprowadzanie do ziemi ścieków opadowych z terenu ulicy Mokrej w Karwi oraz przyległych posesji, decyzja nr GD.ZUZ.3.4210.171.2022.AC z dnia 31.05.2022 r.
5. na szczególne korzystanie z wód – odprowadzanie ścieków opadowych pochodzących z nawierzchni ulic: Bałtyckiej, marynarskiej, klonowej, Bukowej, Królewskiej, Jantarowej, Żarnowcowej, Polnej, Zbożowej w Jastrzębiej Górze, decyzja nr GD.ZUZ.3.4210.154.2021. MW z dnia 23.07.2021 r.
6. na szczególne korzystanie z wód tj. odprowadzanie do wód rzeki Czarna Wda, w skład której wchodzi ulice: Pucka, Obrońców Westerplatte, Czarnieckiego, TPD, Wrzosowa, Droga Rybacka, Przedwiośnia, Lipowa, Zygmunta III Wazy, Piastowska, Wesoła, Leśna,

Derdowskiego, Rutkowskiego, Topolowa, Nad Potokiem, Jałowcowa, Hibnera, Wiejska, Podgórna i Widokowa w Jastrzębiej Górze, decyzja nr ROŚ.6341.2.45.2013 z dnia 10.01.2014 r.

7. na szczególne korzystanie z wód tj. odprowadzanie ścieków opadowych i roztopowych do ziemi do zbiornika retencyjno - rozsączającego z ulicy Leśnej oraz z ul. Jasnej w Jastrzębiej Górze, decyzja nr ROŚ.6341.2.9.2013, ROŚ.6341.1.6.2013 z dnia 16.04.2013r.
8. na szczególne korzystanie z wód tj. wprowadzanie do ziemi podczyszczonych ścieków opadowych i roztopowych pochodzących z terenów utwardzonych i terenów zielonych osiedla „Sztotland” (zlewnia ul. Bohaterów Kaszubskich) we Władysławowie, decyzja nr GD.ZUZ.3.421.720.2019. DK z dnia 21.04.2020r.
9. na szczególne korzystanie z wód, wprowadzanie do morskich wód wewnętrznych, basenu portowego Portu we Władysławowie ścieków opadowych i roztopowych pochodzących z dzielnicy Hallerowo we Władysławowie z rejonu ulic: Hryniewieckiego, Kolejowej, Morskiej, Brzozowej, Alei Gwiazd Sportu, Sportowej, Spokojnej, Obrońców Helu, Ks. Merkleina, Świerkowej, Błękitnej Armii, decyzja ROŚ.6341.2.23.2016, ROŚ.6341.1.25.2016 z dnia 21.09.2016r.
10. na szczególne korzystanie z wód, tj. wprowadzanie do Zatoki Puckiej podczyszczonych ścieków opadowych i roztopowych, pochodzących z terenów utwardzonych oraz zabudowy luźnej w rejonie ulicy Sztormowej w Chałupach, decyzja nr ROŚ.6341.2.13.2016 z dnia 19.07.2016r.
11. na wykonanie urządzeń wodnych i usługę wodną polegającą na odprowadzeniu do urządzeń wodnych wód opadowych lub roztopowych z ul. Długiej we Władysławowie, decyzja nr GD.ZUZ.3.421.518.2018.DK z dnia 29.11.2018 r.
12. na przebudowę urządzenia wodnego - rowu odpływowego, likwidację urządzeń wodnych, szczególne korzystanie z wód - wprowadzenie ścieków w postaci wód opadowych lub roztopowych ujętych w systemy kanalizacyjne do urządzenia wodnego - rowu odpływowego b/n ze zlewni ul. Portowej we Władysławowie, decyzja nr GD.ZUZ.3.421.1260.2018.EC z dnia 08.07.2021 r.

Odprowadzania wód deszczowych i roztopowych bez urządzeń do retencjonowania wody z terenów uszczelnionych, zgodnie ustawy z dnia 20 lipca 2017r. – Prawo Wodne, zobowiązuje Gminę do corocznego uiszczania na rzecz Państwowego Gospodarstwa Wodnego Wody Polskie opłat stałych, a z terenów miejskich również opłat zmiennych za usługi wodne. Tylko w 2022 roku łączna wysokość opłat wyniosła 129 542,00 zł, w tym opłata zmienna w wysokości 123 348,00 zł, a opłata stała 6 194,00 zł.

Za zaopatrzenie w ciepło na terenie gminy odpowiada Elektrociepłownia Władysławowo - ENERGOBALTIC Sp. z o.o. Zapotrzebowanie na ciepło gazowe jest realizowane przez G.EN. GAZ ENERGIA Sp. z o.o. Oddział w Pucku. Spółka jest największym dystrybutorem gazu ziemnego w Polsce, obejmuje systemem dystrybucyjnym 89 gmin w 5 województwach.

INFRASTRUKTURA OŚWIETLENIOWA

Na terenie gminy na dzień 31.12.2022 roku znajdowało się łącznie 3906 szt. opraw świetlnych, z czego 2316 szt. (w 2021 - 2165 szt.) stanowi własność Gminy, a 1581 szt. (w 2021 - 1590 szt.) własność ENERGA OŚWIETLENIE Sp. o.o. W roku 2022 roku Gmina wybudowała 151 szt. (w 2021 - 133 szt.) nowych punktów świetlnych. W dalszym ciągu realizuje również program wyodrębniania własności gminnej z sieci Energa Oświetlenia.

Nowe oświetlenia w 2022 roku powstały:

- **we Władysławowie:** na ul. Brzechwy – 4 szt., na ul. Sucharskiego – 19 szt., na ul. Szkutników – 13 szt., na ul. Trałowej – 17 szt.,
- **w Chłapowie:** na ul. Jarowej – 21 szt.,
- **w Tupadłach:** na ul. Zbożowej – 6 szt.,
- **w Jastrzębiej Górze:** na ul. Wczasowej – 19 szt., na ul. de Rosse – 9 szt.,
- **w Ostrowie:** na ul. Pustki – 26 szt., na zejściu na plażę nr 32 – 5 szt.,
- **w Karwi:** na ul. Ekologicznej – 6 szt.

Wybudowano również nowe oświetlenie LED na boisku przy ul. Władysławowskiej w Chłapowie - 6 szt. masztów oświetleniowych.

W 2022 roku zakończono budowę iluminacji Domu Rybaka, zainstalowano 288 opraw na elewacji budynku. Natomiast w budynku urzędu wymieniono stare oświetlenie na nowoczesne LED, łącznie zamontowano 486 nowych opraw.



GOSPODARKA MIESZKANIOWA

Na dzień 31.12.2022 roku w mieszkaniowym zasobie gminy znajdowało się w sumie 86 mieszkań o łącznej powierzchni 2 607,02 m².

Spośród wszystkich lokali mieszkalnych zasiedlonych na koniec 2022 roku było 83 mieszkań, a 3 stanowiły pustostany, 1 lokal w budynku wielorodzinnym zarządzanych przez MSM Szkunier I, 1 pustostan przy ul. Dr. Chłapowska 61 we Władysławowie, przeznaczony dla lokatora do przeniesienia z innego budynku, 1 pustostan przy ul. Dworcowej 3 również przeznaczony dla lokatora do przeniesienia z innego budynku. Lokale przy ul. Spokojnej 14 – zostały zbyte. Jeden lokal zbyto na podstawie zamiany na grunty potrzebne gminie do uregulowania przebiegu ścieżki rowerowej, najemcę z lokalu skierowano do zawarcia umowy najmu socjalnego innego lokalu z mieszkaniowego zasobu gminy. W ramach dążenia gminy do wystąpienia z Małej Wspólnoty Mieszkaniowej Mieszkańców przy ul. Spokojnej 14, w przypadku najemcy drugiego lokalu rozpoczęto procedurę zbycia na zasadach pierwokupu, z uwagi na charakter zawartej umowy najmu na czas nieokreślony, w tym celu podjęto stosowną uchwałę Nr XLIII/814 /2022 Rady Miejskiej Władysławowa z dnia 26 stycznia 2022 r. w sprawie: zasad sprzedaży lokali mieszkalnych stanowiących własność Gminy Władysławowo oraz warunków udzielania bonifikat i wysokości ich stawek procentowych, a także zastosowania stopy procentowej w przypadku rozłożenia na raty niespłaconej części ceny sprzedaży lokali mieszkalnych.

Gmina w dalszym ciągu dąży do opróżnienia budynku przy ul. Boh. Kaszubskich 76 we Władysławowie, przeznaczonego zgodnie z uchwałą nr XLV/875/2022 Rady Miejskiej Władysławowa z dnia 30 marca 2022r. w sprawie wprowadzenia Wieloletniego Programu Gospodarowania Mieszkaniowym Zasobem Gminy Władysławowo na lata 2022-2026 do rozbiórki, co możliwe będzie dopiero po przekwaterowaniu się ostatniego najemcy. Na dzień 31.12.2022 roku budynek nadal jest zamieszkiwany, choć bezumownie przez 1 gospodarstwo domowe, które dobrowolnie nie chce opuścić lokalu mimo wystosowania skierowania do innego lokalu z mieszkaniowego zasobu gminy, dostosowanego do wymagań najemcy, sprawa skierowana na drogę sądową.

W 2022 roku 3 rodziny przeniosły do lokalu w innej lokalizacji, 1 rodzina wyprowadziła się z lokalu z zasobu gminnego. Łączne zaległości w opłatach za lokale mieszkalne będące w zasobie gminy na koniec 2022 roku wynosiły 44 181,90 zł i dotyczyły 23 mieszkań, tj. o 134,47 zł mniej i o 21 gospodarstw domowych mniej niż w roku ubiegłym.

W 2022 r. wypłacono dodatki mieszkaniowe na łączną kwotę 204 666,17 zł, których beneficjentami było 91 gospodarstw domowych. Podstawą ich przyznania był przedstawiony metraż mieszkania, przychody osób zamieszkałych, wydatki na mieszkanie oraz ilość osób zamieszkałych.

Natomiast z pomocy finansowej w postaci dodatku energetycznego w roku 2022 skorzystały dwie rodziny, którym wypłacono łącznie 103,43 zł, znacznie mniej rodzin skorzystało z tej formy pomocy ze względu na wstrzymanie wypłat dodatków poprzez wypłaty dodatków osłonowych przez Ośrodki Pomocy Społecznej. Dodatków mieszkaniowych wypłacono o 1 066,25 mniej niż w roku ubiegłym i 7 gospodarstw domowych mniej skorzystało z w/w formy pomocy mieszkaniowych wypłacono o 5 016,68 więcej niż w roku ubiegłym i 6 gospodarstw domowych więcej skorzystało z w/w formy pomocy.



INFRASTRUKTURA DROGOWA

Długość i Kategorie dróg publicznych na dzień 31.12.2022 r. zlokalizowanych na terenie Gminy Władysławowo przedstawia poniższa tabela:

KATEGORIA DRÓG PUBLICZNYCH	LOKALIZACJA	OGÓŁEM/ DŁUGOŚĆ W KM	W TYM O NAWIERZCHNIACH		
			ASFALTOWA / KM/	GRUNTOWA / KM/	O INNEJ NAWIERZCHNI /KM/
GMINNA	OBSZAR WIEJSKI	71,96	39,40	20,47	12,09
	OBSZAR MIEJSKI	44,05	38,44	4,26	1,35
	RAZEM	116,01	77,84	24,73	13,44
POWIATOWE		9,23	9,23	-	-
WOJEWÓDZKIE		28,10	23,16	-	4,94

W 2022 roku na terenie administracyjnym Gmina Władysławowo wybudowała/przebudowała 1,515 km dróg gminnych - ul. Wilcza 0,290 km (Rozewie), ul. Pod Lasem 0,110 km (Tupadły), ul. Rybacka 0,150 km (Władysławowo), ul. Modrzewskiego 0,133 km (Władysławowo), ul. Zagrodowa 0,192 km (Chłapowo), ul. Plażowa-Karwieńska 359,70 mb (Ostrowo) oraz drogę dojazdową do PSZOK-a 281,3 mb.

Całkowita długość ścieżek rowerowych w granicach administracyjnych Gminy Władysławowo na dzień 31.12.2022 roku wynosi 33,27 km z czego w 2022 roku wybudowano 7,9 km.

Stan wszystkich dróg gminnych

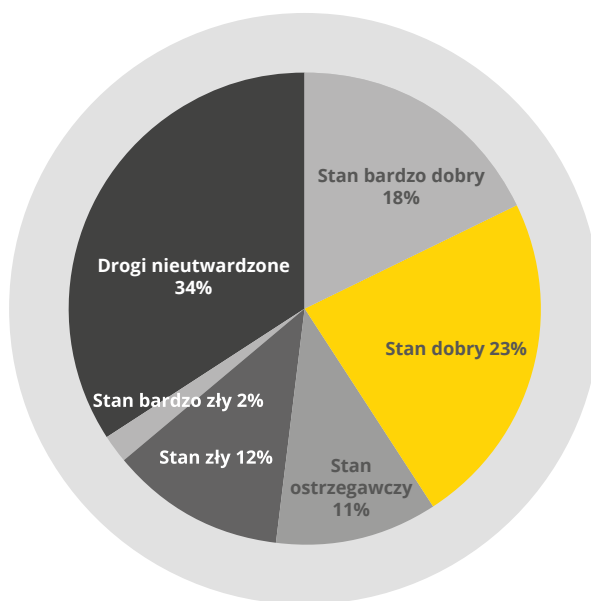

TRANSPORT PUBLICZNY

W listopadzie 2022 roku Gmina Władysławowo uruchomiła autobus miejski. Pozwoliło to skomunikować obszar miejski Władysławowa z Chłapowem. Gmina utworzyła 18 nowych przystanków autobusowych na terenie miasta Władysławowo oraz 2 w Chłapowie. Linie autobusowe obsługiwane są taborem niskopodłogowym, przystosowanym do przewozu osób z niepełnosprawnością, ograniczonych ruchowo oraz najmłodszych, podróżujących w wózkach dziecięcych.





PLACE ZABAW

W 2022 r. na terenie Gminy Władysławowo funkcjonowały 33 place zabaw (wraz z elementami siłowni zewnętrznych i rekreacyjną infrastrukturą towarzyszącą) z tego w mieście – 19 oraz na wsiach – 14, według poniższych lokalizacji:

1. Letnia estrada koncertowa wraz z zagospodarowaniem terenu we Władysławowie,
2. Teren rekreacyjno-wypoczynkowy przy ul. Jachtowej we Władysławowie,
3. Skatepark Władysławowo,
4. Skwer rekreacyjno-wypoczynkowy w Chałupach,
5. Plac zabaw przy ul. Abrahama we Władysławowie,
6. Plac zabaw w Rozewiu,
7. Plac zabaw w Chłapowie,
8. Plac zabaw przy ul. Szkolnej w Tupadłach,
9. Plac zabaw przy ul. Szkutników we Władysławowie,
10. Plac zabaw przy ul. Bielawskiej w Ostrowie,
11. Plac zabaw przy ul. Harcerskiej we Władysławowie,
12. Plac zabaw przy ul. Wyzwolenia we Władysławowie,
13. Plac zabaw przy ul. Morskiej we Władysławowie Szkoła nr 1,
14. Plac zabaw przy ul. Droga Rybacka w Jastrzębiej Górze,

15. Plac zabaw przy ul. Łąkowej we Władysławowie,
16. Plac zabaw przy Przedszkolu Samorządowym nr 1 we Władysławowie,
17. Plac zabaw przy Szkole Podstawowej w Jastrzębiej Górze,
18. Plac zabaw przy ul. Stadionowej we Władysławowie,
19. Plac zabaw przy ul. Przybyszewskiego we Władysławowie,
20. Plac zabaw i fitness przy ul. Wojska Polskiego w Karwi,
21. Plac zabaw przy ul. Kolorowej w Karwi,
22. Plac zabaw przy ul. Siedleckiego we Władysławowie,
23. 23. Plac zabaw przy ul. 1000-lecia P.P. we Władysławowie,
24. Plac zabaw przy Szkole Podstawowej w Karwi,
25. Plac zabaw przy Szkole Podstawowej w Chłapowie,
26. Plac zabaw przy ul. Bosmańskiej w Chałupach,
27. Plac zabaw przy ul. 1000-lecia P.P. we Władysławowie (łącznie),
28. Plac zabaw przy ul. Unruga we Władysławowie,
29. Park linowy w Rozewiu przy ul. Garnizonowej/Rysiej.
30. Plac zabaw przy Szkole Podstawowej nr 2 we Władysławowie,
31. Skwer Gen. J. Hallera przy ul. Morskiej we Władysławowie,
32. Skwer nad Zatoką przy ul. Bohaterów Kaszubskich we Władysławowie.
33. Plac zabaw przy ul. Uzdrowskiej w Jastrzębiej Górze, Władysławowie,
34. Skwer Gen. J. Hallera przy ul. Morskiej we Władysławowie,
35. Skwer nad Zatoką przy ul. Bohaterów Kaszubskich we Władysławowie.
36. Plac zabaw przy ul. Uzdrowskiej w Jastrzębiej Górze,

Ponadto mieszkańcy i turyści mogli korzystać z 15 obiektów sportowych, z tego w mieście – 5 oraz na wsiach – 10, w tym:

1. Stadion przy ul. Żwirowej we Władysławowie,
2. Boiska wielofunkcyjne (2 szt.) typu Orlik przy SP nr 2 we Władysławowie i w Karwi,
3. Boisko sportowe w Jastrzębiej Górze przy SP,
4. Boisko wielofunkcyjne przy ul. Jachtowej we Władysławowie,
5. Boisko wielofunkcyjne przy ul. Bosmańskiej w Chałupach,
6. Boisko sportowe (1 szt.) przy ul. Stadionowej we Władysławowie,
7. Boisko asfaltowe przy sali gimnastycznej w Chłapowie,
8. Boisko sportowe przy ul. Kuracyjnej w Jastrzębiej Górze,
9. Boisko wielofunkcyjne przy ul. Droga Rybacka w Jastrzębiej Górze,
10. Boisko sportowe przy ul. Szkolnej w Tupadłach,
11. Boisko sportowe przy ul. Wojska Polskiego w Karwi,
12. Boisko sportowe przy ul. Władysławowskiej w Chłapowie,
13. Boisko przy ul. Garnizonowej w Rozewiu,
14. Skatepark przy ul. Dworcowej we Władysławowie



GOSPODARKA NIERUCHOMOŚCIAMI

Zgodnie ze stanem na dzień 31 grudnia 2022 r. w gminnym zasobie nieruchomości znajdowały się nieruchomości o łącznej powierzchni ok. 573,6 ha, z których powierzchnia ok. 1,3ha stanowiła nieruchomości będące przedmiotem użytkowania wieczystego Gminy Władysławowo. W okresie roku 2022 gospodarowanie nieruchomościami z zasobu gminnego odbywało się w ramach posiadanych środków finansowych, przy pełnym poszanowaniu ustaleń i założeń budżetowych na rok 2022, a także przy konieczności minimalizacji kosztów obsługi udostępniania nieruchomości z zasobu oraz maksymalizacji jego wykorzystania w celu uzyskania jak największej efektywności.

Zestawienie powierzchni nieruchomości stanowiących własność i będących przedmiotem użytkowania wieczystego Gminy Władysławowo według stanu na 31 grudnia 2022 r.

OBREB EWIDENCYJNY	POWIERZCHNIA NIERUCHOMOŚCI ZASOBU GMINNEGO [HA]
CHAŁUPY	4,9
CHŁAPOWO	50,9
JASTRZĘBIA GÓRA	61,2
KARWIA	24,0
OSTROWO	131,6
ROZEWIE	13,4
TUPADŁY	37,3
WŁADYSŁAWOWO 01	38,4
WŁADYSŁAWOWO 02	11,3
WŁADYSŁAWOWO 03	19,9
WŁADYSŁAWOWO 04	31,9
WŁADYSŁAWOWO 05	36,2
WŁADYSŁAWOWO 06	6,6
WŁADYSŁAWOWO 07	6,1
WŁADYSŁAWOWO 08	3,7
WŁADYSŁAWOWO 09	79,7
WŁADYSŁAWOWO 10	16,5
OGÓLNA POWIERZCHNIA NIERUCHOMOŚCI STANOWIĄCYCH WŁASNOŚĆ GMINY WŁADYSŁAWOWO	573,6
W TYM POWIERZCHNIA NIERUCHOMOŚCI BĘDĄCYCH PRZEDMIOTEM UŻYTKOWANIA WIECZYSTEGO GMINY WŁADYSŁAWOWO	1,3

**Powierzchnia gminnego zasobu nieruchomości [w ha]
- stan na dzień 31 grudnia 2022 r.**

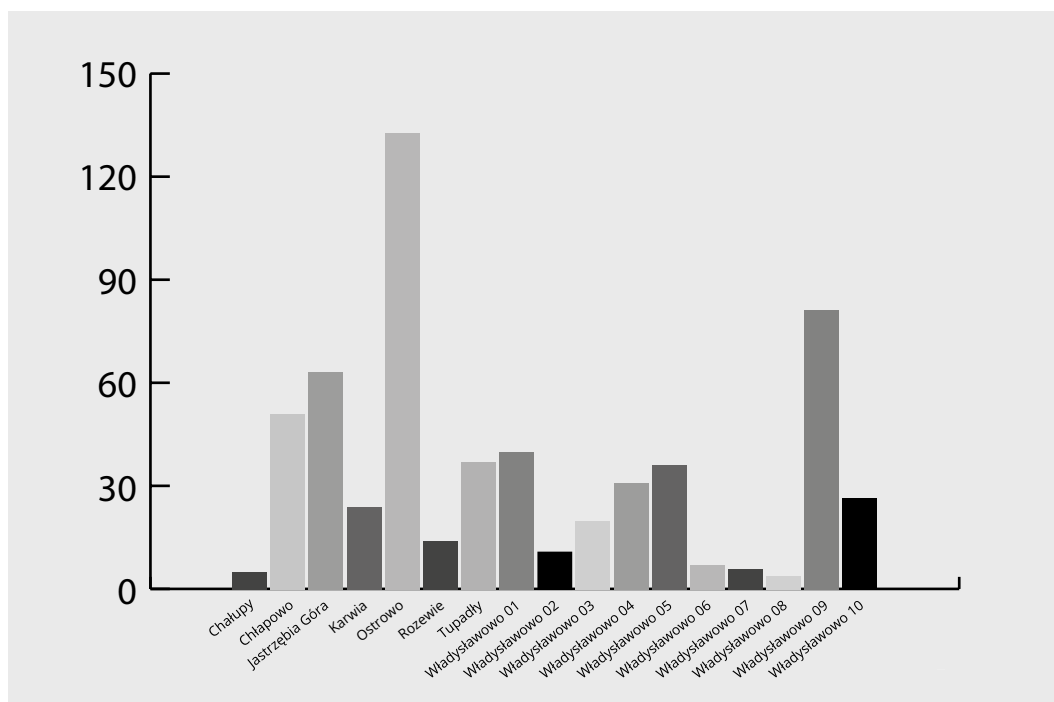

**Zasób nieruchomości Gminy Władysławowo według funkcji
- stan na dzień 31 grudnia 2022 r.**

TERENY ROLNE [HA]	24,8
TERENY LEŚNE [HA]	0,1
TERENY PRZEZNACZONE POD ZABUDOWĘ [HA]	33,6
TERENY ZIELENI [HA]	42,3
NIEUŻYTKI [HA]	6,7
DROGI [HA]	197,7
INNE [HA]	267,9
ZASÓB GMINY WŁADYSŁAWOWO [HA]	573,6

Zasób nieruchomości Gminy według funkcji (w ha) - stan na dzień 31 grudnia 2022 r.

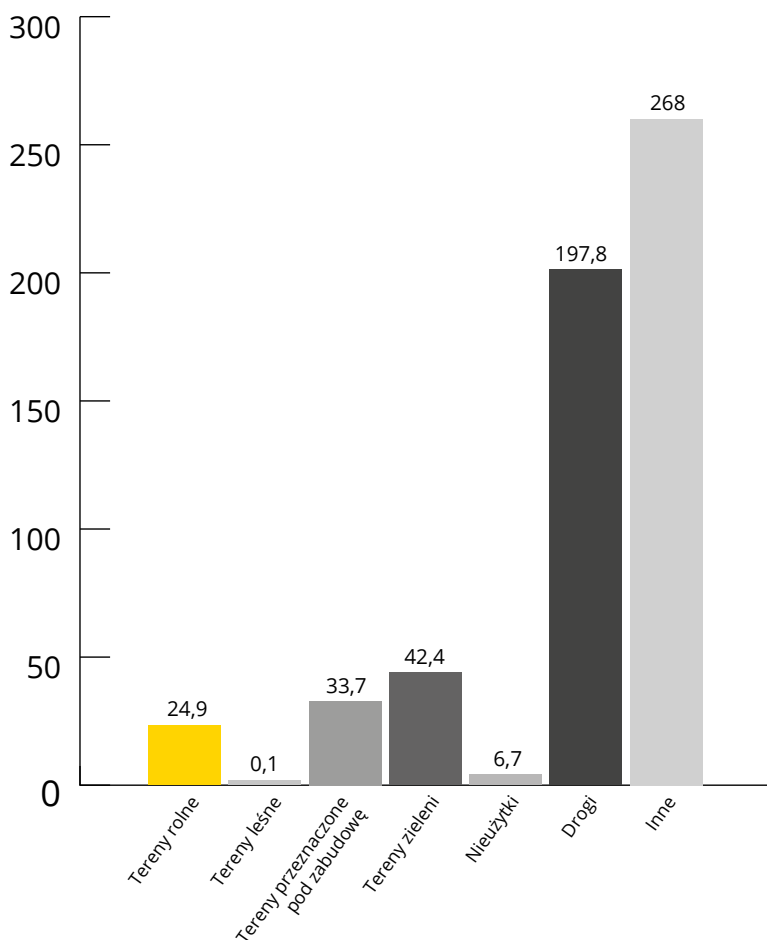

W okresie od dnia 1 stycznia 2022 r. do dnia 31 grudnia 2022 r. w ramach gospodarowania gminnym zasobem nieruchomości:

1. Przedmiotem zbycia było łącznie 14 działek o całkowitej powierzchni 1,8358 ha, zaś ogólna cenę zbycia wynosiła 4 907 175 zł netto,
2. Zawarto łącznie 77 umów dzierżaw (z czego 58 umów było umowami sezonowymi), w których udostępniono z zasobu nieruchomości o powierzchni ok. 44,9832 ha za łączną kwotę ok. 334 660 zł netto,
3. Zawarto 6 umów użyczenia nieruchomości gminnych, w których udostępniono obszar o łącznej powierzchni 1,2940 ha,
4. Zawarto łącznie 34 umowy służebności przesyłu oraz służebności gruntowej, w których udostępniono obszar nieruchomości gminnych o powierzchni 1,2359 ha pozyskując łączną kwotę przychodu w wysokości 119 244 zł netto.

**Powierzchnia nieruchomości udostępnionych z zasobu Gminy Władysławowo
w okresie od dnia 1 stycznia do 31 grudnia 2022 r. (w ha)**

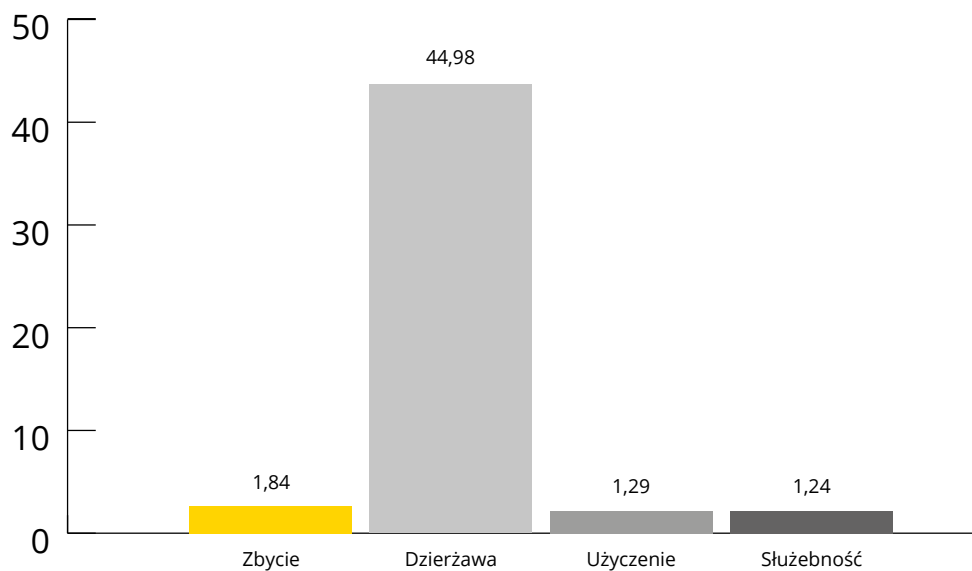

**Przychody uzyskane z udostępnienia nieruchomości z zasobu Gminy
w okresie od dnia 1 stycznia 2022 r. do dnia 31 grudnia 2022 r. (w zł netto)**

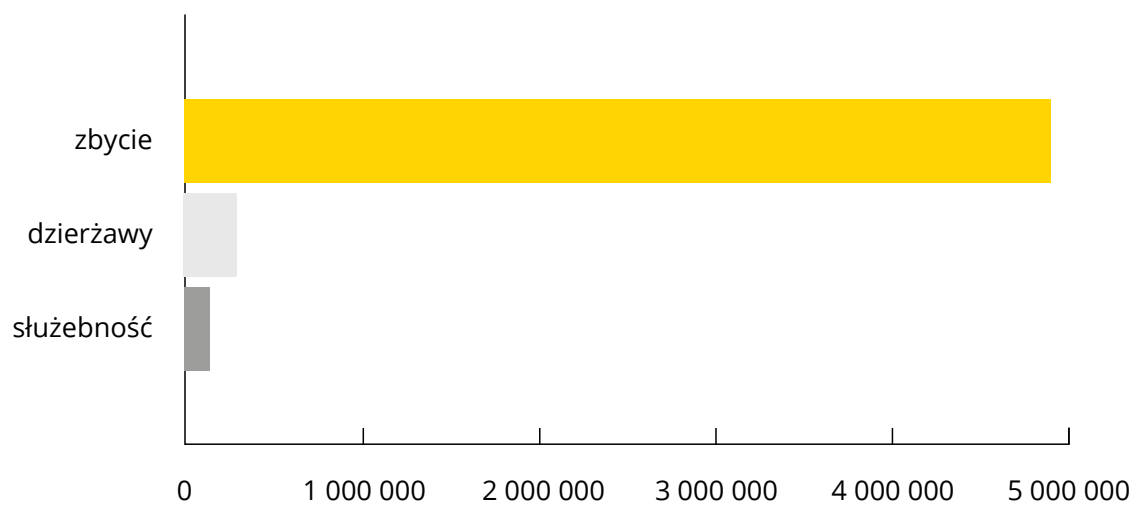

Ilość zawartych dotyczących udostępniania nieruchomości z zasobu Gminy w okresie od dnia 1 stycznia 2023 do dnia 31 grudnia 2022 r.

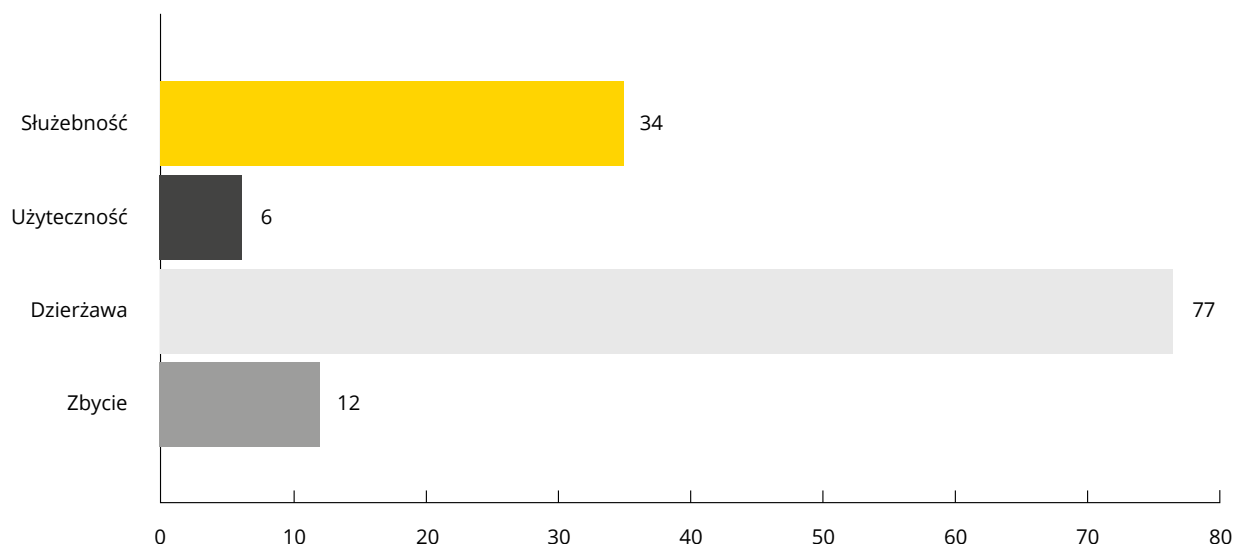

W zasobie nieruchomości znajdują się również nieruchomości, co do których ustanowiony jest trwały zarząd. W okresie od dnia 1 stycznia 2022 r. do dnia 31 grudnia 2022 r. nie wydawano decyzji o ustanowieniu trwałego zarządu, ani decyzji o wygaszeniu tego tytułu.

W okresie objętym raportem wydano łącznie 18 decyzji zatwierdzających podział nieruchomości, z których jedna decyzja była odmowną, zaś łączna powierzchnia nieruchomości przed podziałem wyniosła 32,0626 ha.

W okresie od dnia 1 stycznia 2022 r. do dnia 31 grudnia 2022 r. nie wydawano decyzji administracyjnej orzekającej o przekształceniu prawa użytkowania wieczystego w prawo własności, ani decyzji administracyjnej o naliczeniu tzw. opłaty planistycznej. Natomiast wydano w tym okresie 22 decyzji administracyjnych o naliczeniu opłat adiacenckich z tytułu podziału nieruchomości ustalających wysokość tych opłat na łączną kwotę 400 644 zł.

Pozyskiwanie nieruchomości do zasobu gminnego dokonywane było w ramach racjonalnego gospodarowania środkami finansowymi zaplanowanymi w budżecie gminy na rok 2022 przy negocjowaniu możliwie najniższych kosztów, a także minimalizacji nakładów.

W ramach zadań związanych z pozyskiwaniem nieruchomości do zasobu gminnego w okresie od dnia 1 stycznia 2022 r. do dnia 31 grudnia 2022 r.:

1. Nabyto do gminnego zasobu nieruchomości w drodze przejęcia z mocy prawa w trybie art. 98 ustawy ugn, art. 18 ustawy o samorządzie terytorialnym i ustawy o pracownikach samorządowych z 1990r., tzw. specustawy drogowej łącznie 16 działek o łącznej powierzchni 0,3381 ha,
2. Pozyskano w drodze zamiany 10 działek o łącznej powierzchni 1,2742 ha i łącznej wartości 7 414 131 zł,

3. Zakupiono 13 działek o łącznej powierzchni 2,4224 ha za łączną cenę 1 882 360 zł,
4. Otrzymano w darowiźnie prawo własności 2 działek o łącznej powierzchni 0,6648 ha i łącznej wartości 459 000 zł.

Powierzchnia nieruchomości pozyskanych z zasobu Gminy w okresie od dnia 1 stycznia 2022 r. do dnia 31 grudnia 2022 r. (w ha)

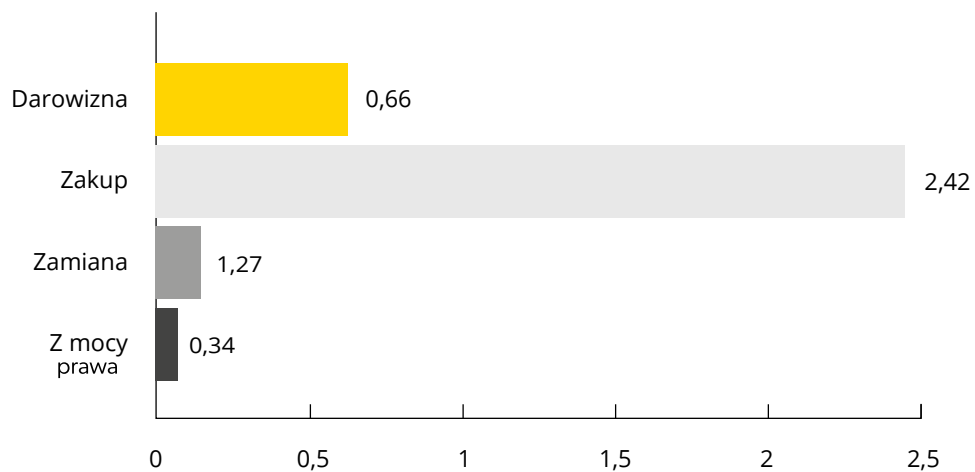

Powierzchnia nieruchomości pozyskanych i zbytych z zasobu Gminy w okresie od dnia 1 stycznia 2022 r. do dnia 31 grudnia 2022 r. (w ha)

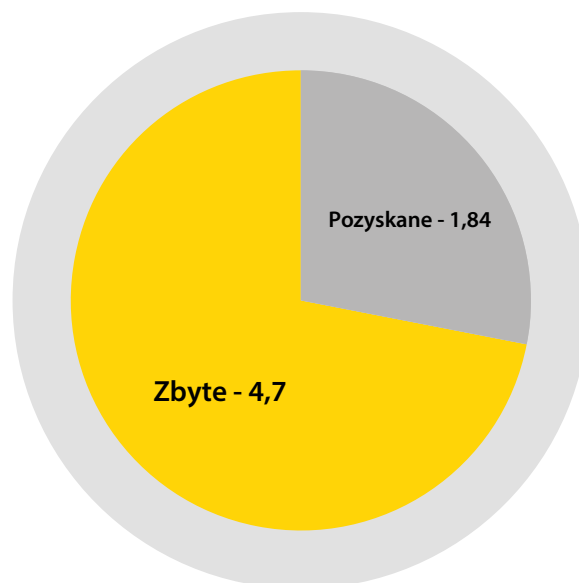

GOSPODARKA PRZESTRZENNA W ROKU 2022

W okresie od dnia 1 stycznia 2022 r. do dnia 31 grudnia 2022 r. w ramach zadań związanych z gospodarką przestrzenną:

1. Rozstrzygnięto 7 wniosków złożonych o wszczęcie postępowań administracyjnych związanych z wydaniem decyzji o ustaleniu lokalizacji inwestycji celu publicznego, z których 5 zakończyło się wydaniem pozytywnej decyzji, zaś w 2 sprawach postępowanie zakończyło się umorzeniem,
2. Rozpatrzone 36 wniosków o ustalenie decyzji o warunkach zabudowy i zagospodarowania terenu, z których 29 zakończyło się wydaniem decyzji o ustaleniu warunków zabudowy, w 4 sprawach wydano decyzję odmowy ustalenia warunków zabudowy, a w 3 sprawach pozostawiono wnioski bez rozpatrzenia. W podziale na rodzaj zabudowy, których dotyczyły decyzje o warunkach zabudowy przeważały wnioski dotyczące zabudowy mieszkaniowej jednorodzinnej MN (27), a na pozostałych miejscach znalazły się wnioski dotyczące zabudowy usługowej U (1), zabudowy letniskowej/rekreacji indywidualnej L (5) oraz innego typu I (3),
3. Wydano 709 wypisów bądź wyrysów z obowiązujących miejscowych planów zagospodarowania przestrzennego lub zaświadczeń o rewitalizacji,
4. Podjęto uchwały o przystąpieniu do sporządzenia 4 miejscowych planów zagospodarowania przestrzennego, które dotyczą miejscowego planu zagospodarowania przestrzennego fragmentu miasta Władysławowo oznaczonego symbolem WT-2.2, miejscowego planu zagospodarowania przestrzennego fragmentu miejscowości Chłapowo oznaczonego symbolem CHP-7.1, miejscowego planu zagospodarowania przestrzennego fragmentu miejscowości Jastrzębia Góra oznaczonego symbolem JG-1.1 oraz miejscowego planu zagospodarowania przestrzennego fragmentu miejscowości Jastrzębia Góra oznaczonego symbolem JG-1.2.
5. Podjęto uchwały o wprowadzeniu 2 miejscowych planów zagospodarowania przestrzennego tj. miejscowy plan zagospodarowania przestrzennego CHP-1.1 oraz miejscowy plan zagospodarowania przestrzennego WT-4.1.

Powierzchnia nieruchomości pozyskanych i zbytych z zasobu Gminy w okresie od dnia 1 stycznia 2022 r. do dnia 31 grudnia 2022 r. (w ha)

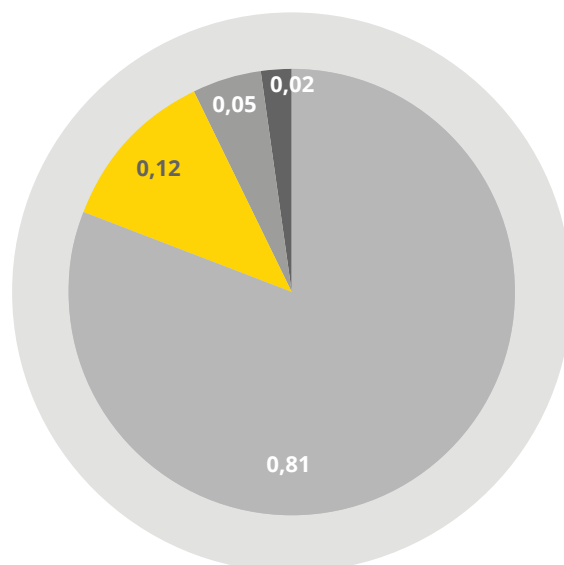
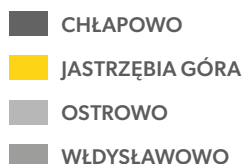

Wnioski o warunki zabudowy i zagospodarowania terenu rozpatrzone w 2022 r. z podziałem na rodzaj zabudowy

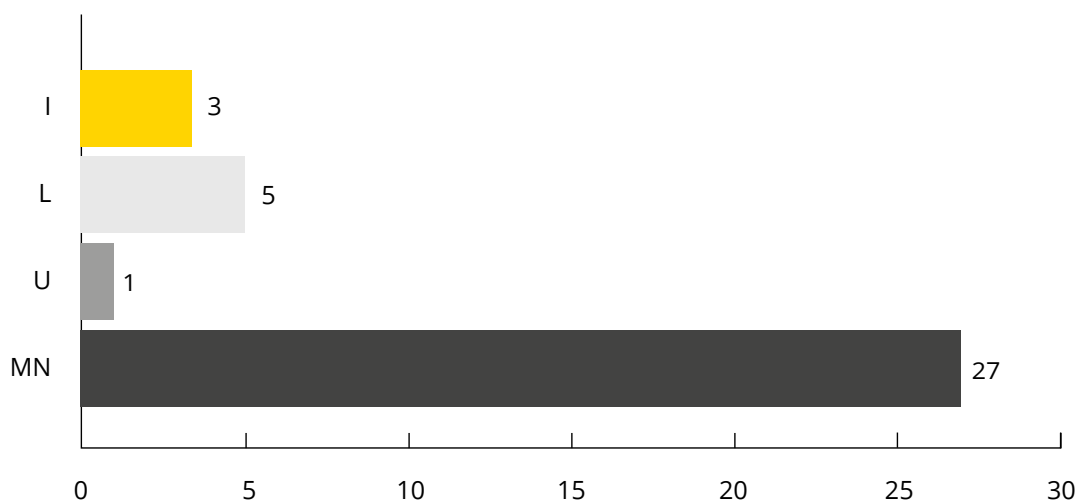

Obszary przystąpień do opracowywania miejscowych planów zagospodarowania przestrzennego objęte uchwałami podjętymi w 2022 r.

Obszary przystąpień do opracowywania miejscowych planów zagospodarowania przestrzennego objęte uchwałami podjętymi w 2022 r.



Miejscowe plany zagospodarowania przestrzennego uchwalone w 2022 r.



Dodatkowo kontynuowano prace nad opracowaniem rozpoczętych miejscowych planów zagospodarowania przestrzennego oraz opracowaniem nowego studium uwarunkowań i kierunków zagospodarowania przestrzennego miasta i gminy Władysławowo, które procedura weszła w etap publicznego wyłożenia, składania uwag oraz ich rozpatrywania.

W 2022 r. Rada Miejska uchwaliła dwa miejscowe plany zagospodarowania przestrzennego sporządzone przez Burmistrza Władysławowa, tj.

1. miejscowy plan zagospodarowania przestrzennego CHP-1.1 we wsi Chłapowo przyjęty uchwałą nr LVI/977/2022 Rady Miejskiej Władysławowa z dnia 26.10.2022 r. (Dz. Urz. Woj. Pom. z 2022 r., poz. 4496), obejmujący centralno-północną część miejscowości Chłapowo oraz
2. miejscowy plan zagospodarowania przestrzennego miasta Władysławowa, oznaczonego symbolem WT-4.1 obejmujący obszar w zachodniej części miasta Władysławowo, w rejonie ujęć wody, pomiędzy granicą gminy a ulicą Droga Chłapowska, przyjęty uchwałą nr LVIII/997/2022 Rady Miejskiej Władysławowa z dnia 30.11.2022 r. (Dz. Urz. Woj. Pom. z 2022 r., poz. 5291).

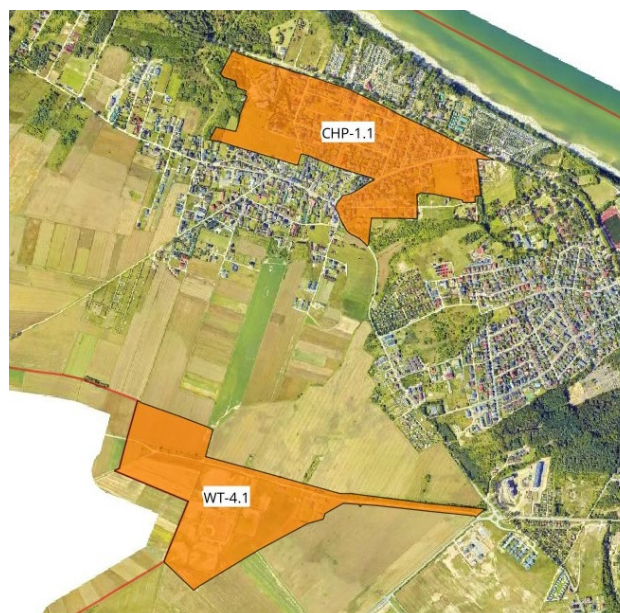

MPZP uchwalone

Rada Miejska we Władysławowie, na wniosek Burmistrza, podjęła także uchwały o przystąpieniu do sporządzenia 4 miejscowych planów zagospodarowania przestrzennego.

1. Miejscowy plan zagospodarowania przestrzennego JG-1.1 w miejscowości Jastrzębia Góra obejmuje zachodnią część miejscowości z zabudową mieszkaniową jednorodzinną i usługową (głównie

usługi zakwaterowania turystycznego). Celem sporządzenia planu jest zmiana zapisów planistycznych, głównie związanych z parametrami i funkcją zabudowy oraz uaktualnienie zapisów wynikających z polityki przestrzennej gminy.

2. Miejscowy plan zagospodarowania przestrzennego JG-1.2 w miejscowości Jastrzębia Góra obejmuje wschodnią część miejscowości, gdzie znajduje się zabudowa mieszkaniowa usługowa z zakresu turystyki oraz tereny przeznaczone pod zabudowę, lecz jeszcze nie zainwestowane. Celem sporządzenia planu jest zmiana zapisów, głównie związanych z parametrami i funkcją zabudowy oraz uaktualnienie zapisów wynikających z polityki przestrzennej gminy.
3. Miejscowy plan zagospodarowania przestrzennego CHP-7.1 w miejscowości Chłapowo obejmuje zachodnią część miejscowości zlokalizowaną w pobliżu rezerwatu przyrody „Dolina Chłapowska”. Obszar ten obejmuje zabudowę jednorodziną i usługową oraz tereny budowlane, które do tej pory nie zostały zagospodarowane. Celem sporządzenia planu jest dostosowanie sytuacji planistycznej do wydanych prawomocnych pozwoleń na budowę oraz uregulowanie kwestii komunikacyjnych wraz z uaktualnieniem zapisów wynikających z polityki przestrzennej gminy.
4. Miejscowy plan zagospodarowania przestrzennego miasta Władysławowa, oznaczonego symbolem WT-2.2 obejmuje północno-zachodnią część miasta, bezpośrednio przy granicy z obrębem Chłapowo. W obszarze opracowania znajdują się tereny o różnych funkcjach oraz zróżnicowane formy zabudowy. Dominuje funkcja mieszkaniowa jednorodzinna oraz usługowa (w formie zakwaterowania turystycznego). Celem sporządzenia planu jest uregulowanie obsługi komunikacyjnej z uwzględnieniem istniejącego zagospodarowania i umożliwienie realizacji przyszłych inwestycji, przede wszystkim rozbudowy placówki oświatowej przy ul. Drogowców. Wyżej wymienione MPZP znajdują się w początkowej fazie procedury mającej na celu ich ustanowienie.



MPZP w trakcie procedury

W 2022 r. wpłynęło 12 wniosków w sprawie zmiany zapisów obowiązujących miejscowych planów zagospodarowania przestrzennego (w tym najwięcej, pięć, do MPZP R-2 tj. obszaru o powierzchni 72,59 ha, położonego pomiędzy granicą obrębu Rozewie – od strony zachodniej i wschodniej oraz ul. Rozewską – od strony północnej, w miejscowości (obręb) Rozewie, stanowiącego fragment gminy miasta Władysławowo). Większość wniosków dotyczyła zmiany przeznaczenia terenu w kierunku zabudowy mieszkaniowej jednorodzinnej i usługowej. Dodatkowo kontynuowano prace nad opracowaniem miejscowych planów zagospodarowania przestrzennego, które znajdują się na różnych etapach procedury. W ubiegłym roku w ramach prac nad planami odbyło się posiedzenie Miejskiej Komisji Urbanistyczno-Architektonicznej dotyczące dwóch projektów planów, tj. planu miasta Władysławowo oznaczonego symbolem WT-4.1 oraz planu dla części terenów portu we Władysławowie. Zorganizowano także dyskusję publiczną nad przyjętymi rozwiązaniami w projekcie planu O-1.1 dla fragmentu obszaru wsi Ostrowo.

W 2022 r. kontynuowane były także prace nad sporządzeniem Studium Uwarunkowań i Kierunków Zagospodarowania Przestrzennego Gminy Władysławowo. We wrześniu 2022 r. zorganizowano dyskusję publiczną oraz wyznaczono termin składania uwag do przyjętych w projekcie dokumentu rozwiązań. Wpłynęło 146 pism, w których sformułowano 165 uwag dotyczących zagadnień przestrzennych w różnych obszarach gminy. W zależności od rozstrzygnięcia Burmistrza o sposobie rozpatrzenia uwag procedura sporządzenia studium będzie kontynuowana w odpowiednim zakresie, wynikającym z przepisów ustawy o planowaniu i zagospodarowaniu przestrzennym.



OCHRONA ŚRODOWISKA

5 września 2018 r. Gmina Władysławowo przyjęła uchwałę „Program Ochrony Środowiska (POŚ) dla Gminy Władysławowo na lata 2017 – 2020 z uwzględnieniem perspektyw do roku 2024”. Ustawa Prawo ochrony środowiska narzuca na Burmistrza obowiązek sporządzania w cyklu dwuletnim raportów z jego wykonania. W 2022 roku został przygotowany raport obejmujący lata 2020-2021. Raport stanowi podsumowanie działań realizowanych przez gminę ale również przez inne podmioty na terenie gminy, związane z ochroną środowiska i ma charakter wyłącznie informacyjny. Dane przedstawione w raporcie pochodzą ze sprawozdań z realizacji budżetu gminy, informacji statystycznych GUS, informacji o stanie środowiska w województwie pomorskim Głównego Inspektoratu Ochrony Środowiska, informacji pozyskanych ze Starostwa Powiatowego w Pucku, MPWiK EKOWIK, placówek oświatowych gminy, WIOŚ w Gdańsku i GIOŚ w Warszawie. Układ raportu odpowiada układowi POŚ i zawiera dane dotyczące: powietrza, hałasu, pola elektromagnetycznego, gospodarowania wodami, gospodarki wodno-ściekowej, zasobów geologicznych, gleby, gospodarki odpadami, zasobów przyrodniczych i zagrożeń poważnymi awariami.

Według raportu analiza stanu środowiska na terenie gminy Władysławowo w latach 2020-2021 wskazuje na jego poprawę, chociaż są obszary zmagające się z problemami.

Jeżeli chodzi o powietrze, to bezpośrednio na terenie naszej gminy w latach 2020-2021 nie odnotowano przekroczeń stężeń niebezpiecznych substancji, co świadczy o jego bardzo dobrej

jakości. Prowadzone działania związane z modernizacją dróg, modernizacją oświetlenia oraz termomodernizacją budynków użyteczności publicznej mają pozytywny wpływ na poprawę jakości powietrza, jednakże w sezonie grzewczym w dalszym ciągu występuje problem niskiej emisji. W 2021 roku uruchomiono gminny program przyznawania dotacji na wymianę kotłów centralnego ogrzewania na kotły ekologiczne, którego celem jest m.in. zmniejszenie niskiej emisji na terenie gminy.

W latach 2020-2021 nie prowadzono pomiarów hałasu drogowego. W roku 2020 prowadzono pomiary hałasu kolejowego, które nie wykazały przekroczeń poziomów dopuszczalnych zarówno dla pory dziennej, jak i nocnej.

W latach objętych raportem prowadzono pomiary promieniowania elektromagnetycznego we Władysławowie, przy ul. Błękitnej Armii. Badania wykonane w 2020 roku w stosunku do 2017 roku wskazały niewielki wzrost promieniowania elektromagnetycznego, jednakże wartość ta stanowi niewielki odsetek wartości dopuszczalnej.

Stan wód powierzchniowych na terenie Gminy Władysławowo jest zły, jednak dotyczy to całego województwa, a nawet kraju. Jeśli chodzi o naszą gminę, to z uwagi na coroczne zwiększanie długości sieci wodociągowej i kanalizacyjnej wraz z przyłączami, w kolejnych latach możliwa jest poprawa jakości tych wód na terenie naszej gminy.

Obszar naszej gminy pokryty jest grubą warstwą osadów czwartorzędowych, co wpływa na występowanie bogatych zasobów surowców mineralnych. Niemal na całym obszarze gminy występują udokumentowane złoża soli kamiennej oraz soli siarczanowych potasowo-magnezowych. Jeśli chodzi o gleby to w latach objętych raportem nie prowadzono badań gleb na terenie Gminy Władysławowo.

W latach 2020-2021 zwiększyła się liczba obszarów chronionych w granicach gminy Władysławowo, jak również w niewielkim stopniu zwiększyła się także powierzchnia obszarów leśnych poprzez nowe nasadzenia.

W okresie sprawozdawczym wdrożono lub zrealizowano większość działań zaplanowanych w Programie ochrony środowiska. Realizacja dwóch zadań została przesunięta w czasie głównie ze względu na procedury formalno-prawne. Dotyczy to następujących inwestycji:

- budowa węzła integracyjnego we Władysławowie,
- budowa punktu selektywnej zbiórki odpadów komunalnych przy ul. Skandynawskiej, przy czym ta inwestycja zostanie ukończona w I kwartale tego roku.

Realizacja działań w latach 2020-2021 zawartych w poszczególnych obszarach tematycznych daje podstawy do osiągnięcia przyjętych celów i priorytetowych kierunków działań zgodnych z polityką ochrony środowiska, a tym samym gwarantuje zrównoważony rozwój Gminy Władysławowo.

Zasoby przyrodnicze Gminy Władysławowo:

Na terenie Gminy Władysławowo występują następujące formy ochrony przyrody:

- Pomniki przyrody,
- Obszary Natura 2000,
- Rezerваты Przyrody,
- Obszar chronionego krajobrazu,
- Park krajobrazowy.

Ich głównym celem jest utrzymanie stabilności ekosystemów i procesów ekologicznych oraz zachowanie różnorodności biologicznej.

Pomniki przyrody:

Na terenie Gminy Władysławowo znajduje się 6 pomników przyrody w postaci pojedynczych drzew:

1. Buk zwyczajny – obwód na wys. 1,3 m: 546 cm, wysokość 23 m.

Drzewo jest położone w miejscowości Władysławowo, obw. Rozewie, około 400 m na wschód od latarni morskiej Rozewie, na szczycie zbocza, na granicy rezerwatu „Przylądek Rozewski”.

2. Dąb szypułkowy – obwód na wys. 1,3 m: 395 cm, wysokość 25 m.

Drzewo jest położone w miejscowości Władysławowo, obw. Rozewie, około 500 m na wschód od latarni morskiej Rozewie, na szczycie zbocza, na granicy rezerwatu „Przylądek Rozewski”.

3. Buk zwyczajny – obwód na wys. 1,3 m: 387 cm, wysokość 25 m.

Drzewo jest położone w miejscowości Władysławowo, obw. Rozewie, około 550 m na wschód od latarni morskiej Rozewie, na szczycie zbocza, na granicy rezerwatu „Przylądek Rozewski”.

4. Buk pospolity – obwód na wys. 1,3 m: 330 cm, wysokość 19 m.

Drzewo jest położone w mieście Władysławowo, przy ul. Myślisza 8.

5. Sosna zwyczajna – obwód na wys. 1,3 m: 210 cm, wysokość 15 m.

Drzewo jest położone w mieście Władysławowo, na posesji przy ul. Merkleina 1.

6. Żywotnik zachodni – obwód na wys. 1,3 m: 85 cm, wysokość 5 m.

Drzewo jest położone w mieście Jastrzębia Góra, na posesji przy ul. Jantarowej.

Obszary NATURA 2000:

Kaszubskie Klify (PLH220072) - obszar obejmuje 9-kilometrowy odcinek brzegu klifowego (pow. ponad 200 ha), rozciągający się od Władysławowa do Jastrzębiej Góry, zlokalizowany na północno-wschodniej i północnej krawędzi wysoczyzny morenowej - Kępy Swarzewskiej. Do obszaru włączono przyległy do klifu fragment wierzchowiny wraz z rozcięciami erozyjnymi (Wąwóz Chłapowski, Łebski żleb, Lisi Jar, Strondowy Jar) oraz teren plaży.

Charakterystyczne dla obszaru typy siedlisk przyrodniczych:

- kidzina na brzegu morskim
- klify na wybrzeżu Bałtyku
- nadmorskie wydmy białe
- suche wrzosowiska
- ciepłolubne, śródlądowe murawy napiaskowe
- kwaśne buczyny
- żyzne buczyny
- grąd subatlantycki

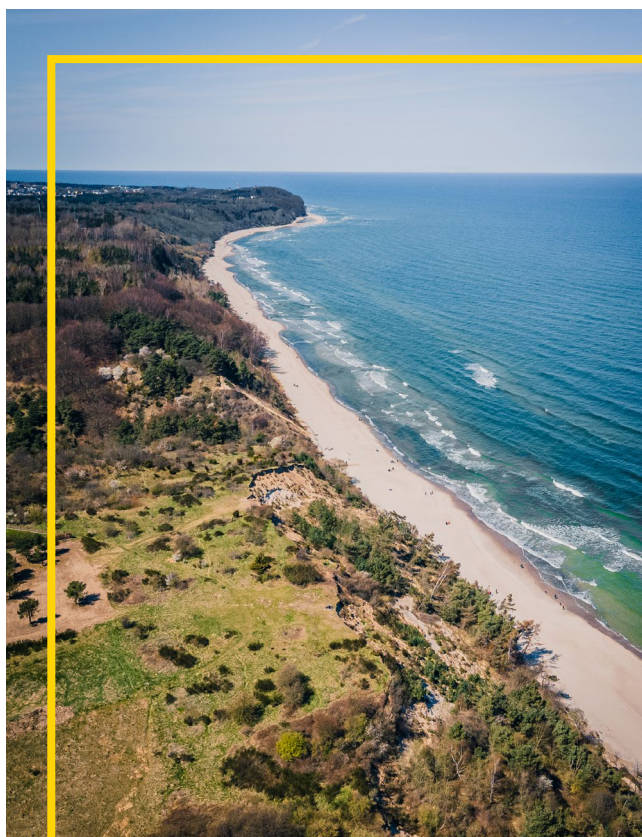

Bielawa i Bory Bażynowe (PLH220063) - niecałą połowę obszaru zajmują torfowiska, bagna, roślinność na brzegach wód, młaki, jedną trzecią zaś lasy iglaste, pozostałą część pokrywają lasy liściaste, siedliska łąkowe i zaroślowe oraz siedliska rolnicze. Obszar położony jest w pasie nizin nadmorskich Pobrzeża Kaszubskiego, na wschodnim krańcu Wybrzeża Słowińskiego, pomiędzy Jastrzębią Górą, Sławoszynem i Parszkowem, na północ od Ostrowa, 1,6-5,8 km od brzegu Bałtyku. Charakterystyczne dla obszaru typy siedlisk przyrodniczych: lasy mieszane i bory na wydmach nadmorskich, brzegi lub osuszane dna zbiorników wodnych ze zbiorowiskami z Littorelletea, naturalne, dystroficzne zbiorniki wodne, suche wrzosowiska, wilgotne wrzosowiska z wrzoścem bagiennym, zmiennowilgotne łąki trzęślicowe, torfowiska wysokie zdegradowane, lecz zdolne do naturalnej i stymulowanej regeneracji, torfowiska przejściowe i trzęsawiska, obniżenia na podłożu torfowym z roślinnością ze związku Rhynchosporio, grąd subatlantycki, pomorski kwaśny las brzoźowo-dębowy, bory i lasy bagiennie, łągi wierzbowe, topolowe, olszowe i jesionowe.



Zatoka Pucka i Półwysep Helski (PLH220032)

- ostoja położona jest na terenie Pobrzeża Kaszubskiego. Obszar obejmuje Półwysep Helski, Zatokę Pucką Wewnętrzną oraz fragment wybrzeża. Rzeźba terenu jest efektem działania lądolodu, zmodyfikowana przez współczesne procesy morfogenetyczne. Dominujące formy to fragmenty kęp pochodzenia morenowego i pradolina wyerodowana przez wody roztopowe lądolodu, a przede wszystkim obszar płytkiej zatoki i forma mierzejowa typu kosy, wysunięta daleko w morze. Spotyka się tu spe-

cyficzny typ niskiego, bagiennego wybrzeża morskiego oraz mierzejowe (wydmowe) wybrzeże na Mierzei Helskiej, o charakterze akumulacyjnym. Znajdują się tu ciągi wydmowe położone równoległe do linii brzegowej. Odmienny charakter ma klif wykształcony na obrzeżu Kępy Swarzewskiej i Kępy Puckiej od strony Zatoki Puckiej. Na półwyspie Helskim dominują bory sosnowe i acidofilne dąbrowy, fragmentarycznie zachowały się murawy napiaskowe. W ujściach pradolin dominuje roślinność nieleśna z przewagą łąk słonoroślowych. Ostoja utworzona została w celu ochrony dużej, płytkiej zatoki morskiej i związanych z nią siedlisk morskich. Ważnym dla Europy rodzajem siedliska przyrodniczego są łąki podmorskie - występujące w Zatoce Puckiej. Charakterystycznymi gatunkami roślin tworzącymi te łąki są: trawa morska, różne gatunki rdestnic oraz glony. Na półwyspie Helskim występują wydmy nadmorskie, na których dominują bory sosnowe. Natomiast w ujściach pradolin występują rzadkie łąki słonoroślowe. W sumie stwierdzono tu 15 rodzajów siedlisk cennych w skali Europy. Występuje tu również wiele rzadkich, często reliktowych gatunków flory i fauny, które związane są ze specyficznymi, nadmorskimi warunkami siedliskowymi. W rejonie Zatoki Puckiej obserwuje się również cenne dla Europy migrujące ssaki morskie: fokę szarą i morświna. Zatoka Pucka jest ważną ostoją dla ptaków migrujących.

Bielawskie Błota (PLB220010) - obszar leży na wysokości 2 -11m npm i obejmuje zmeliorowane w latach 70-tych torfowisko wysokie typu bałtyckiego (kopuła torfowiska zajmuje blisko 600 ha),

wraz z otaczającymi je wrzosowiskami, lasami (bory sosnowe, grąd, łągi), łąkami. Na torfowisku występują liczne jeziora, potorfia i rowy stale lub okresowo wypełnione wodą. W obszarze znajdują się siedliska: naturalne, dystroficzne zbiorniki wodne, wilgotne wrzosowiska, suche wrzosowiska, zmiennowilgotne łąki trzęślicowe, torfowiska wysokie, degradowane lecz zdolne do naturalnej i stymulowanej regeneracji, torfowiska przejściowe i trzęsawiska, grąd subatlantycki, bory i lasy bagienne, lasy łąkowe i nadrzeczne zarośla wierzbowe, w tym na niewielkiej powierzchni 2 priorytetowe. Charakterystyczne dla Bielańskich Błot jest współwystępowanie gatunków o atlantyckim (14 gat.) oraz borealnym (13 gat.) typie zasięgu. W ostoi występuje co najmniej 9 gatunków ptaków: błotniak łąkowy, orlik krzykliwy, orzeł przedni, żuraw, sowa błotna, lelek kozodój, dzierzba gąsiorek, pokrzewka jarzębata, brodziec leśny. Na Bielańskich Błotach występują inne cenne gatunki: płaz - traszka grzebieniasta i ważka - zalotka większa, ssaki - mroczek późny, łoś, sarna, jeleń, borowiec wielki, rzęsorek rzeczek, rzęsorek mniejszy, tchórz, zając szarak, borsuk, nornik północny, ryjówka aksamitna, ryjówka malutka, karlik większy, karlik malutki, gacek brunatny, wiewiórka pospolita, płazy - ropucha, ropucha paskówka, ropucha zielona, żaba moczarowa, żaba wodna, żaba trawna, żaba jeziorkowa, traszka zwyczajna, gady - padalec zwyczajny, jaszczurka zwinka, jaszczurka żyworodna, żmija zygzakowata, bezkręgowce - żagnica torfowa, żagnica arktyczna, zalotka białoczarna, zalotka wątpliwa, rośliny - konwalia majowa, modrzewnica zwyczajna, wełnianeczka darniowa, kukułka szerokolistna, rosiczka długolistna, wrzosiec bagienny, przytulia północna, bluszcz pospolity, okrzężnica bagienna, sitniczka szczecinowata, sit sztywny, sit drobny, bagno zwyczajne, widłak jałowcowaty, widłak goździsty, bobrek trójlistkowy, woskownica europejska, pszeniec leśny, czworolist pospolity, przygiełka biała, przegielka brunatna, malina moroszka, torfowiec błotny, Sparganium angustifolium, torfowiec spiczastolistny, torfowiec kończysty, torfowiec ostrolistny, torfowiec Russowa, torfowiec magelański.

Rezerваты przyrody:

Na obszarze Gminy Władysławowo występują 4 rezerваты przyrody:

NAZWA	DATA UTWORZENIA	POWIERZCH- NIA [HA]	RODZAJ REZERWATU	OPIS CELÓW OCHRONY
PRZYŁĄDEK ROZEWSKI	1959-02-11	12,1500	KRAJOBRAZOWY	CELEM OCHRONY JEST ZACHOWANIE ZE WZGLĘDÓW NAUKOWYCH, DYDAKTYCZNYCH I KRAJOBRAZOWYCH FRAGMENTU WYBRZEŻA KLIFOWEGO POROSŁEGO LASEM MIESZANYM Z UDZIAŁEM BUKA ORAZ W CELU OCHRONY STANOWISKA JARZĄBA SZWEDZKIEGO.
BIELAWA	1999-12-07	721,4100	TORFOWISKOWY	CELEM OCHRONY REZERWATU JEST ZACHOWANIE TORFOWISKA WYSOKIEGO TYPU BAŁTYCKIEGO Z CHARAKTERYSTYCZNA ROŚLINNOŚCIĄ, STANOWIĄCEGO OSTOJĘ PTACTWA WODNO-BŁOTNEGO.

Stone Łąki	1999-12-25	27,7600	SŁONOROŚLOWY (HALOFILNY)	CELEM OCHRONY REZERWATU JEST ZACHOWANIE ŁĄK HALOFILNYCH, RZADKICH GATUNKÓW ROŚLIN I SIEDLISK CENNYCH GATUNKÓW PTAKÓW.
Dolina Chłapowska	2000-08-26	24,8300		CELEM OCHRONY REZERWATU JEST ZACHOWANIE KRAJOBRAZU NADMORSKIEJ DOLINY EROZYJNEJ W STREFIE KRAWĘDZIOWEJ KĘPY SWARZEWSKIEJ WRAZ Z CHARAKTERYSTYCZNA ROŚLINNOŚCIĄ.

Park krajobrazowy:

Nadmorski Park Krajobrazowy - celem powołania Nadmorskiego Parku Krajobrazowego (NPK) była ochrona unikalnego w Polsce nadmorskiego krajobrazu oraz całego bogactwa przyrodniczego i kulturowego. Ochroną objęto pas nadmorski od Białogóry wraz z Półwyspem Helskim i Zatoką Pucką. Chronione są w nim cztery typy przymorskiego krajobrazu: klifowy, wydmy, zalewowy i nizinno – torfowiskowy. Utworzono tu liczne rezerваты przyrody służą ochronie najważniejszych przyrodniczo fragmentów parku.

Nadmorską specyfikę NPK podkreśla charakter roślinności wydm – muraw napiaskowych, nadmorskiego boru sosnowego, łąk i szuwarów halofilnych (słonolubnych) oraz zbiorowisk naklifowych. Bogata pod względem gatunkowym jest fauna NPK, na co wpływa duże zróżnicowanie nisz ekologicznych, położenie na trasie wiosennych i jesiennych przelotów.

Obszar chronionego krajobrazu:

Na terenie Gminy Władysławowo występują dwa Obszary Chronionego Krajobrazu:

1. Nadmorski Obszar Chronionego Krajobrazu obejmuje brzeg morski, zalesiony i bezleśny pas wydm ciągnących się wzdłuż wybrzeża, a we wschodniej części Równinę Błot Przymorskich i północne fragmenty sąsiadującej z nią Wysoczyzny Żarnowieckiej. Podstawowym walorem jest tu zachowany naturalny układ stref krajobrazowych. Powierzchnia obszaru wynosi 14940 ha. W granicach Gminy Władysławowo znajduje się 1175 powierzchni obszaru chronionego krajobrazu.
2. Bielawski Obszar Chronionego Krajobrazu obejmuje tereny chronione ze względu na wyróżniający go krajobraz charakteryzujący się unikatowymi walorami przyrodniczymi oraz znaczącą rolą w układzie ponadregionalnym poprzez pełnienie funkcji korytarza ekologicznego, a także możliwość zaspokajania potrzeb związanych z turystyką i wypoczynkiem. Celem ochrony jest zachowanie w stanie niezmienionym naturalnych ekosystemów hydrogenicznych, w tym torfowiska bałtyckiego wraz z kopułą torfowiska w zagłębieniu bezodpływowym. Jest to nowa forma ochrony przyrody. Uchwała Nr 424/XXXV/21 Sejmiku Województwa Pomorskiego z dnia 26 lipca 2021 r. w sprawie Bielawskiego Obszaru Chronionego Krajobrazu została opublikowana 16.08.2021r. w Dzienniku Urzędowym Województwa Pomorskiego.

Działania ochronne w rezerwacie przyrody „Stone Łąki” w celu przywrócenia halofilnego charakteru łąk.

W ramach zadania zostało zrealizowane:

- wykaszanie trzciny w rezerwacie przyrody „Słone Łąki” i jego otulinie na terenie dz. nr 366, 367, 375, 376, 377, 378, 383, 388, 391, 393, 396, 400, 403/4, 408, 784/2, 379, 426 obręb 05 Władysławowo w m. Władysławowo oraz usunięcie wyciętej biomasy, usunięcie roślinności inwazyjnej w dwóch lokalizacjach na terenie dz. nr 784/2 i 426 obręb Władysławowo,
- zorganizowanie wypasu owiec wrzosówek na terenie otuliny rezerwatu przyrody Słone Łąki, w m. Władysławowo na terenie części dz. nr 361/4, 362, 363, 364, 365 obręb 05 Władysławowo w m. Władysławowo.

Wykaz kąpielisk na obszarze morskim przyległym do Gminy Władysławowo w roku 2022:

Organizatorem kąpielisk strzeżonych była Gmina Władysławowo, a wykonawcą zadaniach w ramach umowy IN - HOUSE była spółka ABRUKO PLUS.

Wykaz miejsc okazjonalnie wykorzystywanych do kąpeli na obszarze morskim przyległym do Gminy Władysławowo w roku 2022.

L.P.	NAZWA KĄPIELISKA	ADRES KĄPIELISK	DŁUGOŚĆ LINII BRZEGOWEJ
1	KARWIA WEJŚCIE NA PLAŻĘ NR 43	UL. WOJSKA POLSKIEGO	100 mb
2	KARWIA WEJŚCIE NA PLAŻĘ NR 45	UL. WOJSKA POLSKIEGO	100 mb
3	OSTROWO WEJŚCIE NA PLAŻĘ NR 35	DROGA WOJEWÓDZKA NR 215	100 mb
4	OSTROWO KOLONIA WEJŚCIE NA PLAŻĘ NR 32	DROGA WOJEWÓDZKA NR 215	100 mb
5	JASTRZĘBIA GÓRA WEJŚCIE NA PLAŻĘ NR 25	DROGA WOJEWÓDZKA NR 215	100 mb
6	JASTRZĘBIA GÓRA WEJŚCIE NA PLAŻĘ NR 23	UL. ROZEWSKA	100 mb
7	JASTRZĘBIA GÓRA WEJŚCIE NA PLAŻĘ NR 22	UL. ROZEWSKA	100 mb
8	CHŁAPOWO WEJŚCIE NA PLAŻĘ NR 12	AL. ŻEROMSKIEGO	100 mb
9	CHŁAPOWO WEJŚCIE NA PLAŻĘ NR 13	AL. ŻEROMSKIEGO	100 mb
10	WŁADYSŁAWOWO WEJŚCIE NA PLAŻĘ NR 4	UL. HRYNIEWIECKIEGO	100 mb
11	WŁADYSŁAWOWO WEJŚCIE NA PLAŻĘ NR 6	UL. HRYNIEWIECKIEGO	100 mb
12	WŁADYSŁAWOWO WEJŚCIE NA PLAŻĘ NR 9	UL. BRZozowa	100 mb
13	WŁADYSŁAWOWO WEJŚCIE NA PLAŻĘ NR 10	AL. ŻEROMSKIEGO	100 mb
14	WŁADYSŁAWOWO WEJŚCIE NA PLAŻĘ NR 3 (ODCINEK PÓŁWYSEP HELSKI)	UL. STAROWIEJSKA	100 mb
15	CHAŁUPY WEJŚCIE NA PLAŻĘ NR 21	UL. BOSMAŃSKA	100 mb

Organizatorem miejsc okazjonalnie wykorzystywanych do kąpeli był Związek Harcerstwa Polskiego Chorągiew Dolnośląska, oddział terenowy - Hufiec ZHP Głogów, Hufiec ZHP Jawor, z siedzibą przy ul. Gwieździstej 2, 67-200 Głogów. Miejsce okazjonalnie wykorzystywane Rozewie wejście nr 16 do kąpeli otwarte było w terminie od 25.06.2022 r. do 23.07.2022 r. oraz w terminie od 23.07.2022 r. do 06.08.2022 r. Administracja w ochronie środowiska

Administracja w ochronie środowiska

Decyzje o środowiskowych uwarunkowaniach dla przedsięwzięć mogących potencjalnie oddziaływać na środowisko.

ROZEWIE WEJŚCIE NR 16			
Punkt 1 N - 54 49.1849 E - 18 21. 0560	Punkt 2 N - 54 49.1817 E - 18 21.0612	Punkt 3 N - 54 49.1789 E - 18 21. 0703	Punkt 4 N - 54 49.1771 E - 18 21.0703

Konieczność uzyskania decyzji o środowiskowych uwarunkowaniach dla planowanej na terenie Gminy Władysławowo inwestycji, zgodnie z zapisami art. 71 ust. 2 ustawy z dnia 3 października 2008r. o udostępnianiu informacji o środowisku i jego ochronie, udziale społeczeństwa w ochronie środowiska oraz o ocenach oddziaływania na środowisko (tj. Dz. U. z 2022r. poz. 2373) wymagane jest dla:

- przedsięwzięć mogących zawsze znacząco oddziaływać na środowisko,
- przedsięwzięć mogących potencjalnie znacząco oddziaływać na środowisko.

W 2022 r. Burmistrz przyjął do realizacji 3 wnioski dla inwestycji wymagających uzyskania decyzji środowiskowej, dla których wszczęto procedurę wydania decyzji o środowiskowych uwarunkowaniach, należących do przedsięwzięć z tzw. II grupy:

1. **sygn. akt RŚiGO.6220.7.2022**, przedsięwzięcie pn.: „Budowa czterech budynków usługowych zakwaterowania turystycznego z podziemną halą garażową każdy wraz z infrastrukturą towarzyszącą zlokalizowanego na dz. nr 15/36 obręb Jastrzębia Góra” –procedura w toku,
2. **sygn. akt RŚiGO.6220.8.2022**, przedsięwzięcie pn.: „Budowa instalacji fotowoltaicznej o łącznej mocy do 3 MW wraz z infrastrukturą techniczną na działce o nr ew. 72 w miejscowości Władysławowo – zakończono w 2022 r., wydano decyzję o braku potrzeby przeprowadzenia oceny oddziaływania na środowisko,
3. **sygn. akt RŚiGO.6220.9.2022**, przedsięwzięcie pn.: „ Realizacja zespołu budynków z apartamentami wczasowymi wraz z infrastrukturą techniczną przy ul. Wypoczynkowej, Wczasowej i Sanatoryjnej w Jastrzębiej Górze w gminie Władysławowo – procedura w toku.

Realizowane w 2022 r. wnioski (z roku poprzedniego) dla inwestycji wymagających uzyskania decyzji środowiskowej, dla których wszczęto procedurę wydania decyzji o środowiskowych uwarunkowaniach, należących do przedsięwzięć z tzw. II grupy:

1. **sygn. akt RŚiGO.6220.3.2021**, przedsięwzięcie pn.: „Budowa kompleksu obiektów hotelowo-apartamentowych, zawierających główny budynek hotelowy oraz budynki przyhotelowe/apartamentowi, wraz z parkingami zewnętrznymi oraz halami parkingowymi podziemnymi

w przedmiotowych budynkach, a także zewnętrznymi terenami rekreacyjnymi (m.in. boiska do gry) wraz z kompleksem basenów zewnętrznych oraz niezbędną infrastrukturą techniczną (urządzeniami budowlanymi), na działce nr 158/2, obręb 01 Władysławowo” – procedura w toku,

2. **sygn. akt RŚiGO.6220.3.2019**, przedsięwzięcie pn.: „Realizacja hotelu wraz z infrastrukturą towarzyszącą we Władysławowie przy ul. Boh. Kaszubskich – planowanego do realizacji na dz. nr 117/2, 117/1, 123/2, 129/1, 128/3, obręb 07 Władysławowo” – procedura w toku.

Program przeciwdziałania bezdomności zwierząt

Rada Miejska Władysławowo przyjęła uchwałą nr XLV/872/2022 z dnia 30 marca 2022 roku program przeciwdziałania bezdomności zwierząt na terenie opieki nad zwierzętami bezdomnymi na terenie Gminy Władysławowo w 2022 roku, w ramach którego:

- zapewnia opiekę bezdomnym zwierzętom poprzez umieszczanie ich w schronisku (aktualnie OTOZ Animals, Schronisko dla bezdomnych Zwierząt w Dąbrówce z siedzibą w Dąbrówka – Młyn 30, 84-252 Luzino),
- odławia bezdomne zwierzęta i zapewnia im do chwili przejścia przez Schronisko, pomieszczenia chroniącego,
- wskazuje gospodarstwo rolne w celu zapewnienia miejsca dla zwierząt gospodarskich,
- zapewnia całodobową opiekę weterynaryjną zwierzętom objętym programem na wypadek następstw zdarzeń drogowych (aktualnie Gabinet Weterynaryjny „Stacja Pieskowo”, ul. Męczenników Piaśnicy 9, Puck),
- zapewnia opiekę nad wolno żyjącymi kotami, w tym ich dokarmianie.

W roku 2022 zarejestrowanych było 18 żywicieli bezpiecznych kotów, którzy otrzymali od gminy karmę na dożywienie łącznie ok. 122 kotów przebywających na terenie Gminy Władysławowo.

Decyzje na usunięcie drzew

W 2022 r. w miejscowości Władysławowo wycięto ogółem 121 szt. drzew, z czego 74 sztuk z terenów prywatnych (50 szt. iglastych, 24 szt. liściastych) oraz 47 sztuk z terenu miejskiego (21 szt. liściastych i 26 szt. drzew iglastych).

W wiejskiej części Gminy Władysławowo, tj. w sołectwach Karwia, Ostrowo, Tupadły, Jastrzębia Góra, Rozewie, Chłapowo oraz Chałupy wycięto ogółem 362 szt. drzew, z czego 293 sztuk z terenów prywatnych (146 szt. iglastych, 147 szt. liściastych) oraz 69 sztuk z terenów gminnych (69 szt. liściastych).

Nasadzenia zieleni w 2022 roku

W 2022r. w miejscowości Władysławowo nasadzono 976 szt. drzew oraz 81651 szt. krzewów. Znacząca różnica w ilości nasadzeń roślinności: drzew i krzewów w stosunku do roku 2021 wynika z faktu, że w 2022r. zrealizowano projekt Prądy Morskie - Park Miejski we Władysławowie, na który Gmina Władysławowo uzyskała dofinansowanie w ramach Programu Operacyjnego Infrastruktura i Środowisko na lata 2014-2020. W ramach projektu nasadzono drzewa i krzewy w ilościach wskazanych powyżej. Dodatkowo należy wskazać, że w ramach projektu nasadzono w dużych ilościach pnącza, byliny, łąki kwietne oraz założono trawniki.

W wiejskiej części Gminy Władysławowo, tj. w sołectwach: Karwia, Ostrowo, Tupadły, Jastrzębia Góra, Rozewie, Chłapowo oraz Chałupy nasadzono 113 szt. drzew oraz 475 szt. krzewów.

Gospodarka odpadami w Gminie Władysławowo

System gospodarowania odpadami komunalnymi na terenie Gminy Władysławowo został wprowadzony z dniem 01 lipca 2013 r.

W 2022 roku na terenie Gminy Władysławowo obowiązywały następujące akty prawa miejscowego, dotyczące funkcjonowania systemu gospodarki odpadami komunalnymi:

1. Uchwała Nr XL/710/2021 Rady Miejskiej Władysławowa z dnia 27 października 2021 r. w sprawie regulaminu utrzymania czystości i porządku na terenie Gminy Władysławowo,
2. Uchwała Nr XL/711/2021 Rady Miejskiej Władysławowa z dnia 27 października 2021 r. w sprawie szczegółowego sposobu i zakresu świadczenia usług w zakresie odbierania odpadów komunalnych od właścicieli nieruchomości i zagospodarowania tych odpadów, w zamian za uiszczoną przez właściciela nieruchomości opłatę za gospodarowanie odpadami komunalnymi,
3. Uchwała Nr XL/708/2021 Rady Miejskiej Władysławowa z dnia 27 października 2021 r. w sprawie wyboru metody ustalania opłaty za gospodarowanie odpadami komunalnymi oraz ustalenia wysokości stawki tej opłaty,
4. Uchwała Nr XXV/383/2020 Rady Miejskiej Władysławowa z dnia 28 października 2020 r. w sprawie określenia terminu, częstotliwości i trybu uiszczania opłaty za gospodarowanie odpadami komunalnymi,
5. Uchwała Nr XLI/750/2021 Rady Miejskiej Władysławowa z dnia 30 listopada 2021 r. w sprawie wzoru deklaracji o wysokości opłaty za gospodarowanie odpadami komunalnymi składanej przez właściciela nieruchomości.

Usługa odbioru i transportu odpadów komunalnych z terenu gminy do Regionalnej Instalacji Przetwarzania Odpadów Komunalnych realizowana była przez podmioty wyłonione w drodze przeprowadzonych postępowań o udzielenie zamówienia publicznego:

- przez spółkę gminną w trybie zamówienia in-house - wszystkie frakcje odpadów komunalnych poza odpadami ulegającymi biodegradacji,
- przez firmę wybraną w trybie przetargu nieograniczonego - odpady ulegające biodegradacji.

Wszystkie odebrane odpady komunalne były transportowane do Regionalnej Instalacji Przetwarzania Odpadów Komunalnych w Czarnówku, gdzie podlegają sortowaniu oraz poddawane są różnego rodzaju procesom odzysku lub unieszkodliwiania.

Na terenie Gminy Władysławowo funkcjonuje Punkt Selektywnej Zbiórki Odpadów Komunalnych we Władysławowie (PSZOK). Właściciele nieruchomości mogą bezpłatnie oddawać w nim następujące frakcje odpadów komunalnych: szkło, makulaturę, tworzywa sztuczne, opakowania wielomateriałowe, odpady komunalne ulegające biodegradacji, popiół i żużel pochodzący z instalacji grzewczych, zużyte baterie i akumulatory, przeterminowane leki i chemikalia, odpady tekstylne, meble i inne odpady wielkogabarytowe, metale, zużyty sprzęt elektryczny i elektroniczny, odpady niebezpieczne, zużyte opony, odpady budowlane i rozbiórkowe, styropian opakowaniowy, szkło płaskie.

Baterie i akumulatory mieszkańcy mogą również wrzucać do specjalnych pojemników znajdujących się w siedzibie Urzędu Miejskiego we Władysławowie oraz w placówkach oświatowych i handlowych. Przeterminowane leki mieszkańcy mogą wrzucać do specjalnie do tego celu przeznaczonych pojemników znajdujących się w aptekach na terenie Gminy Władysławowo. Przed siedzibą Urzędu Miejskiego we Władysławowie oraz na terenie dwóch szkół – Szkoła Podstawowa Nr 2, Zespół Szkół Nr 1 – znajdują się Miejskie Punkty Elektroodpadów, przeznaczone do zbierania baterii, żarówek,

telefonów, ładowarek, tonerów oraz płyt CD. Co roku w okresie wiosennym na terenie gminy organizowana jest zbiórka odpadów wielkogabarytowych. W 2022 roku podczas zbiórki odebrano prawie 120 Mg tego rodzaju odpadów.

W 2022 roku usunięto z terenu Gminy Władysławowo 38 dzikich wysypisk, na co złożyło się 83 m³ odpadów, co stanowi prawie 21 ton odpadów.

Ilość odpadów komunalnych odebranych od właścicieli nieruchomości na terenie Gminy Władysławowo w 2022 roku [Mg - tony]

tworzywa sztuczne, opakowania wielomateriałowe, metale	opakowania z papieru i tektury	opakowania ze szkła	odpady zmieszane	odpady ulegające biodegradacji
925,72	437,43	915,87	6 829,36	1 783,20

Ilość odpadów komunalnych z Punktu Selektywnej Zbiórki Odpadów Komunalnych we Władysławowie w 2022 roku [Mg - tony]

Kod odpadów	Rodzaj odpadów	Masa odebranych odpadów komunalnych [Mg]
15 01 01	Opakowania z papieru i tektury	17,76
16 01 03	Zużyte opony	27,32
17 01 07	Zmieszane odpady z betonu, gruzu ceglanego, odpadowych materiałów ceramicznych i elementów wyposażenia inne niż wymienione w 17 01 06	22,38
17 01 82	Inne niewymienione odpady	420,42
17 02 02	Szkło	23,92
17 06 04	Materiały izolacyjne inne niż wymienione w 17 06 01 i 17 06 03	2,51
20 01 23*	Urządzenia zawierające freony	27,79
20 01 33*	Baterie i akumulatory łącznie z bateriami i akumulatorami wymienionymi w 16 06 01, 16 06 02 lub 16 06 03 oraz niesortowane baterie i akumulatory zawierające te baterie	0,062

20 01 35*	Zużyte urządzenia elektryczne i elektroniczne inne niż wymienione w 20 01 21 i 20 01 23 zawierające niebezpieczne składniki	11,678
20 01 36	Zużyte urządzenia elektryczne i elektroniczne inne niż wymienione w 20 01 21, 20 01 23 i 20 01 35	4,54
20 02 01	Odpady ulegające biodegradacji	102,06
20 03 07	Odpady wielkogabarytowe	223,58

Na terenie Gminy Władysławowo w 2022 roku od stycznia do końca maja obowiązywała metoda naliczania opłaty za gospodarowanie odpadami komunalnymi w oparciu o powierzchnię użytkową lokalu. Stawka opłaty wynosiła:

1. 0,60 zł miesięcznie za każdy 1 m² powierzchni użytkowej lokalu mieszkalnego, w przypadku średniego miesięcznego zużycia wody do 15 m³,
2. 0,80 zł miesięcznie za każdy 1 m² powierzchni użytkowej lokalu mieszkalnego, w przypadku średniego miesięcznego zużycia wody od 15,01 m³ do 40 m³,
3. 1,00 zł miesięcznie za każdy 1 m² powierzchni użytkowej lokalu mieszkalnego, w przypadku średniego miesięcznego zużycia wody powyżej 40,00 m³.

Od 1 czerwca 2022 roku obowiązywała metoda naliczania opłaty za gospodarowanie odpadami komunalnymi w oparciu o liczbę mieszkańców zamieszkujących daną nieruchomość, a stawka opłaty wynosiła 38,00 zł od 1 mieszkańca.

Pobierane opłaty za gospodarowanie odpadami komunalnymi przeznaczone są w całości na pokrycie kosztów funkcjonowania systemu gospodarowania odpadami komunalnymi, tj. odbiór, transport, zagospodarowanie odpadów, prowadzenie Punktu Selektywnej Zbiórki Odpadów Komunalnych, coroczne akcje zbierania wielkogabarytów, koszty informacyjno-edukacyjne, koszty administracyjne oraz usuwanie dzikich wysypisk.



SPÓŁKI KOMUNALNE

Spółki komunalne z udziałem Gminy Władysławowo:

1. Odprowadzaniem ścieków z terenów Gminy Władysławowo oraz zaopatrzeniem w wodę zajmuje się **Międzygminne Przedsiębiorstwo Wodociągów i Kanalizacji „EKOWIK” Sp. z o. o.** Zastosowane przez przedsiębiorstwo rozwiązania pozwalają na zaspokajanie potrzeb mieszkańców gminy. W zakresie odprowadzania ścieków Międzygminne Przedsiębiorstwo Wodociągów i Kanalizacji „EKOWIK” Sp. z o.o. działa także na obszarze Gminy Miasta Jastarnia.
2. Odbiorem odpadów komunalnych z nieruchomości zamieszkałych, organizacją i prowadzeniem punktu selektywnej zbiórki odpadów komunalnych (PSZOK), letnim utrzymaniem czystości, utrzymaniem zieleni miejskiej, utrzymaniem elementów małej architektury, oczyszczaniem zimowym dróg, utrzymaniem i konserwacją dróg oraz zarządzaniem kąpieliskami morskimi zajmuje się **„Abruko” Sp. z o.o.**
3. Przetwarzaniem odpadów komunalnych zajmuje się **Zakład Zagospodarowania Odpadów Czysta Błękitna Kraina Sp. z o.o.** z siedzibą w Czarnówku do której Gmina Władysławowo przystąpiła w roku 2012.
4. **Zarząd Portu Morskiego Władysławowo Sp. z o.o.** z siedzibą we Władysławowie utworzona w roku 2011 w celu skutecznego włączenia się Gminy Władysławowo w zapowiadany przez Ministra Skarbu Państwa proces podziału i komunalizacji PPiUR Szkuner. Od roku 2018 Spółka postawiona jest w stan likwidacji. Spółka utworzona na podstawie Prawa wodnego w celu zaspokajania niektórych potrzeb w zakresie gospodarowania wodami.
5. **Oczyszczalnia Ścieków SWARZEWO**, została powołana w roku 1980 w celu wybudowania zbiorczej oczyszczalni ścieków nad Zatoką Pucką. Oczyszczalnia miała oczyszczać ścieki wpływające do Zatoki Puckiej z całego Półwyspu Helskiego, Pucka i Władysławowa. Do Spółki Wodno-Ściekowej należą dwie oczyszczalnie zlokalizowane w Jastarni i Swarzewie. Obiekty te są jednymi z najbardziej na północ wysuniętymi oczyszczalniami w Polsce, które mają istotny wpływ na ochronę wód przybrzeżnych Morza Bałtyckiego. Zlewnia oczyszczalni ścieków Spółki Wodno-Ściekowej „Swarzewo” obejmuje tereny należące do Powiatu Puckiego.

WSPÓŁPRACA ZAGRANICZNA

Gmina prowadzi współpracę krajową i międzynarodową. Główne korzyści dla gminy i mieszkańców to zdobywanie nowych doświadczeń, a także świetna okazja do wzbogacenia własnej oferty kulturalnej poprzez realizację projektów imprez z udziałem partnerów zagranicznych.

W 2022 roku po zakończeniu trwającej blisko dwa lata pandemii ponownie mogliśmy spotkać się z naszymi partnerami z Makowa Podhalańskiego, Lamstedt oraz Scalei w celu wymiany doświadczeń oraz poznania historii i kultury regionów. Warto dodać, że w 2022 roku **obchodziliśmy 30-lecie partnerstwa z Lamstedt, 17-lecie partnerstwa z Makowem Podhalańskim oraz 5-lecie partnerstwa ze Scaleą.**

W dniach 09.05-13.05 odbyła się delegacja do Scalei z okazji 5-lecia współpracy partnerskiej pomiędzy Gminami Władysławowo i Scalea. Na malowniczym dziedzińcu włoskiego miasteczka odbyła się wówczas uroczysta Sesja Rady Miasta, podczas której została odnowiona treść porozumienia zaprzyjaźnionych gmin. Delegacja Gminy Władysławowo zapoznała się z regionalną kulturą, historią, a także miała okazję przyrzec się corocznemu wyścigowi kolarskiemu Giro d'Italia, którego trasa składająca się łącznie z 21 etapów o łącznej długości ponad 3410 km przebiegała Scaleą.

W dniach 15.06 - 19.06 w naszej gminie gościliśmy partnerów z Makowa Podhalańskiego, Lamstedt oraz Scalei z okazji obchodów jubileuszu 100-lecia Jastrzębiej Góry. Goście mieli okazję zapoznać się z wieloma aspektami kulturalnymi, historycznymi oraz krajobrazowymi gminy i okolic. Punktem kulminacyjnym wizyty było uczestnictwo w obchodach 100-lecia Jastrzębiej Góry na Promenadzie Światowida w dniu 18 czerwca. Podczas trwającego wydarzenia delegaci wzięli udział w barwnej paradzie, a także zaznajomili lokalną społeczność i turystów z kulturą swoich regionów. Na stoiskach zostały zaprezentowane lokalne wyroby, które cieszyły się ogromnym zainteresowaniem.

W dniach 17-20 sierpnia odbyła się rewizyta w Makowie Podhalańskim z okazji uroczystości upamiętniających 80. rocznicę wymordowania żydowskich mieszkańców Makowa Podhalańskiego. W ramach obchodów delegaci wzięli udział w konferencji, podczas której historię makowskich Żydów przedstawiła absolwentka historii oraz etyki na Uniwersytecie Jagiellońskim dr Jadwiga Sobczuk. Głównym punktem uroczystości było odsłonięcie umieszczonej na budynku dworca kolejowego pamiątkowej tablicy poświęconej pamięci



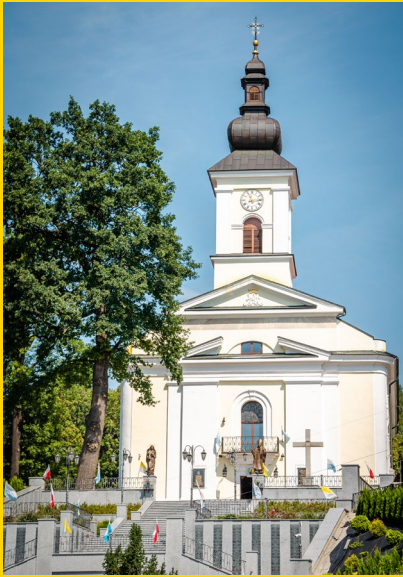

żydowskich mieszkańców Makowa Podhalańskiego i okolic, których w sierpniu 1942 roku wywieziono do obozu zagłady w Bełżcu. Wizyta delegacji była także okazją do rozmów na temat prowadzonych inwestycji, pozyskiwania środków zewnętrznych z instrumentów unijnych i rządowych.

1. Maków Podhalański - Polska

Gmina miejsko-wiejska w województwie małopolskim, w powiecie suskim. W skład gminy wchodzi miasto Maków Podhalański (siedziba gminy) oraz wsi: Grzechynia, Białka, Juszczyń, Kojszówka, Wieprzec i Żarnówka. Gmina Maków Podhalański położona jest na pograniczu Beskidu Żywieckiego i Makowskiego, w dolinie rzeki Skawy i jej dopływów. Współpraca gmin Władysławowo-Maków Podhalański rozpoczęła się w lipcu 2001 roku po tragicznej powodzi, która dotkliwie dotknęła Maków. Na docierające z mediów tragiczne informacje błyskawicznie zareagował ówczesny Burmistrz Władysławowa i tak autokar wypełniony darami od mieszkańców Władysławowa wyruszył na południe Polski. Wracając nad morze zabrał makowskie dzieci, by wyrwać je choć na chwilę z traumy jaką przeżyły. Konsekwencją tych wydarzeń było zawarcie partnerstwa miast, które z powodzeniem trwa do dziś.

2. Lamstedt - Niemcy

Miejscowość i gmina w Niemczech, w kraju związkowym Dolna Saksonia, w powiecie Cuxhaven, siedziba gminy zbiorowej Börde Lamstedt, do której należy pięć gmin: Armstorf, Hollnseth, Lamstedt, Mittelstenahe, Stinstedt.

3. Scalea - Włochy

Scalea jest miasteczkiem położonym w południowych Włoszech, w regionie Kalabria i liczy ok. 12 tys. mieszkańców. Początki miasta sięgają VIII w. p.n.e. Gospodarka opiera się głównie na turystyce oraz usługach związanych z jej promowaniem. Dzięki swojemu stałemu łagodnemu klimatowi Scalea staje się w okresie letnim celem nadmorskich wyjazdów wakacyjnych: tutejsze plaże cieszą się ogromną popularnością, morze jest krystalicznie czyste, a latem liczba ludności potraja się sięgając nawet 100.000 odwiedzających dziennie. Scalea utrzymuje bliskie związki z Polską. Oficjalne statystyki podają, że w Kalabrii zameldowanych jest ok. 3.600 Polaków. W samej gminie Scalea mieszka kilkudziesięciu Polaków. Pielęgnują oni polskie tradycje, kulturę i historię. Utrzymują bliskie kontakty z ambasadą RP w Rzymie.



TRZECI SEKTOR

Organizacje pozarządowe odgrywają ważną rolę w naszej gminnej codzienności. Każdy z nas zna niektóre i o nich słyszał przynajmniej raz w roku, gdy wypełniamy zeznanie podatkowe i decydujemy się przekazać 1,5% podatku, na te, które mają status organizacji pożytku publicznego. Ale ile osób zdaje sobie sprawę z ich uczestnictwa w codziennym życiu naszej społeczności? To dzięki nim, przy wsparciu finansowym gminy, możemy trenować wiele dyscyplin sportowych czy uczestniczyć w warsztatach, zajęciach, festynach. Przy ich pomocy potrzebujący otrzymują pomoc, osoby niepełnosprawne korzystają ze specjalistycznej rehabilitacji, a seniorzy biorą udział w zajęciach Uniwersytetu Trzeciego Wieku.

W Gminie Władysławowo jest 7 podmiotów o statusie organizacji pożytku publicznego, uprawnionych do 1,5 % podatku za rok 2022 w roku 2023. Dane podmiotów figuruje na stronie internetowej: bip.wladyslawowo.pl – komunikacja i sprawy społeczne – współpraca z organizacjami

pozarządowymi - 1,5% dla organizacji pożytku publicznego z Gminy Władysławowo.

Program Współpracy Gminy Władysławowo z Organizacjami Pozarządowymi oraz podmiotami wymienionymi w art. 3 ust. 3 ustawy o działalności pożytku publicznego i o wolontariacie na rok 2022 został przyjęty przez Radę Miejską Władysławowa Uchwałą nr XL/687/2021 z dnia 25.10.2021 r.

Celem nadrzędnym programu jest zapewnienie efektywnego wykonania zadań publicznych gminy wynikających z przepisów prawa, poprzez włączenie organizacji w ich realizację oraz budowanie i umacnianie partnerstwa pomiędzy gminą a organizacjami pozarządowymi.

Celami szczegółowymi programu są:

1. wspieranie działań Gminy w zakresie diagnozowania i rozwiązywania oraz identyfikowania potrzeb mieszkańców, w tym problemów wynikających z zagospodarowania i kształtowania przestrzeni miejskiej,
2. prowadzenie nowatorskich i bardziej efektywnych działań na rzecz mieszkańców i ich otoczenia,
3. umacnianie w świadomości społecznej poczucia odpowiedzialności za siebie, swoje otoczenie, w tym przestrzeń publiczną, wspólnotę lokalną oraz jej tradycje,
4. budowanie społeczeństwa obywatelskiego,
5. promocja organizacji pozarządowych działających na terenie gminy,
6. stworzenie przyjaznego środowiska dla tworzenia i funkcjonowania organizacji pozarządowych,
7. przeciwdziałanie wykluczeniu społecznemu osób z grup ryzyka, w szczególności osób niepełnosprawnych i ich rodzin oraz osób starszych.

Gmina Władysławowo w 2022 roku udzieliła podmiotom NON-PROFIT wsparcia finansowego na realizację zadań publicznych w wysokości **249.890,00 zł**.

Dotacje celowe zostały przyznane łącznie **21 podmiotom**. We współpracy z gminą organizacje pozarządowe zrealizowały łącznie **28 zadań publicznych**.

Nauka, edukacja, oświata i wychowanie			
1	Parafia Rzymskokatolicka p.w. Wniebowzięcia N.M.P we Władysławowie	Poznajemy Polskę -warsztaty wyjazdowe	14 200 zł
2	Stowarzyszenie „Złoto Bałtyku”	Bursztynowa wyprawa	10 000 zł
3	Ochotnicza Straż Pożarna w Chłapowie	Każdy może uratować życie ! Etap I	6 000 zł
4	Kaszubskie Kółko Gospodyń Wiejskich „Jastrzębianki”	I plenerowe warsztaty artystyczne – „Z pędzlem przez Polskę”	3 000 zł
5	Stowarzyszenie „Zrozumieć Świat”	Kolorowy Świat IV	4 240 zł
6	Stowarzyszenie Rozwoju Szkotlandu	Bieg Bohaterów Kaszubskich	5 000 zł

Ochrona i promocja zdrowia			
7	Puckie Stowarzyszenie Wspierające Osoby Niepełnosprawne Umysłowe „Razem”	Prowadzenie Środowiskowego Domu Samopomocy dla osób z niepełnosprawnością intelektualną i z zaburzeniami psychicznymi w formie półstacjonarnej	8 000 zł
8	Puckie Hospicjum pw. Św. Ojca Pio	Świadczenie usług opieki hospicyjnej i paliatywnej osobom nieuleczalnie chorym z terenu Gminy Władysławowo	10 000 zł
10	Kaszubska Spółdzielnia Socjalna „Przystań”	Budowanie wsparcia środowiskowego osób niepełnosprawnych	4 000 zł
11	Stowarzyszenie Kobiet „Amazonki”	Wspomaganie psychiczne i fizyczne kobiet po operacji raka piersi Amazonki	4 000 zł
12	Polski Związek Emerytów, Rencistów i Inwalidów/o rejonowy Władysławowo	Wczasy rehabilitacyjne	10 000 zł
13	Stowarzyszenie „Radość Życia”	Zajęcia sportowe z rehabilitacją na basenie w OPO Cetniewie	8 000 zł
14	Stowarzyszenie „Zrozumieć Świat”	„Radość i Rozwój – edycja IV”	12 000 zł
Kultura i sztuka			
15	Stowarzyszenie Rozwoju Władysławowa	„Po kaszubsku na Nordzie – edycja V	5.000 zł
16	Stowarzyszenie Przyjaciół Chłapowa	Spojrzenie w przeszłość	7.000 zł
17	Towarzystwo Miłośników Jastrzębiej Góry	VII spotkanie z muzyką	10 000 zł
18	Stowarzyszenie Kultury i Sztuki „Da Capo Al Fine”	Porcelanowa Gala z okazji 20-lecia „Da Capo Al Fine”	10 000 zł
19	Zrzeszenie Kaszubsko-Pomorskie	„Festiwal Kultury Kaszubskiej”	8 000 zł
20	Parafia Rzymskokatolicka p.w. Świętej Anny w Chałupach	Wydanie publikacji historycznej (książka: Historia Chałup)	8 000 zł
21	Stowarzyszenie „Radość Życia”	Festyn integracyjny osób niepełnosprawnych w gminie Władysławowo	3 500 zł
22	Kaszubskie Kółko Gospodyń Wiejskich „Jastrzębianki”	Festyn Kultury i Sztuki Kaszubskiej „Pilece 2022”	8 000 zł

23	Fundacja Niech żyje ! Teatr	Organizacja wydarzenia czytania performatywnego utworu „Mąż i żona” autorstwa Aleksandra Fredry	7 000 zł
24	Stowarzyszenie Uniwersytet III Wieku	Związki Pomorza Środkowego z Kaszubami	2 700 zł
Przeciwdziałania uzależnieniom i patologiom społecznym			
25	Parafia Rzymskokatolicka p.w. Wniebowzięcia NMP	„Pracownia im. św. Ojca Pio”	30.000 zł
26	Stowarzyszenie Przyjaciół Chłapowa	O! rowerem po Kaszubach	4.000 zł
27	Stowarzyszenie „Zrozumieć Świat”	„Wyginam ciało – joga II”	8.000 zł
28	Stowarzyszenie „Radość Życia”	Wyjazd letni dzieci i młodzieży niepełnosprawnej do Sandomierza	28.000 zł

Zdjęcia z przeprowadzonych zadań w ramach konkursu:



Bursztynowa wyprawa



Każdy może uratować życie!



Bieg Bohaterów Kaszubskich



I plenerowe warsztaty artystyczne – Z pędzlem przez Polskę



Budowanie wsparcia środowiskowego osób niepełnosprawnych



Rehabilitacja przestrzenna osób niepełnosprawnych wzrokowo



Porcelanowa Gala z okazji 20-lecia „Da Capo Al Fine”



Festyn Kultury i Sztuki Kaszubskiej „Pilece 2022”



Spojrzenie w przeszłość

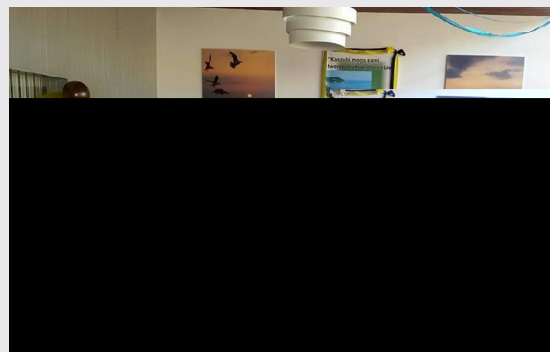

Po kaszubsku na Nordzie – edycja V



Organizacja wydarzenia czytania performatywnego utworu Mąż i żona Aleksandra Fredry



VII spotkanie z muzyką



Związki Pomorza Środkowego z Kaszubami



Festiwal Kultury Kaszubskiej



O! Rowerem po Kaszubach

W trybie art. 19 a ustawy z dnia 24 kwietnia 2003 r. o działalności pożytku publicznego i o wolontariacie (t. jedn. Dz. U. z 2023 r. poz. 571) na rok 2022 wpłynęło 11 ofert z czego 10 zostało dofinansowanych.

Dofinansowanie nastąpiło na łączną kwotę 54.100 zł, zadania realizowane w ramach tzw. „małych grantów” przedstawia poniższa tabela.

1	Parafia Rzymskokatolicka p.w. N.M.P. we Władysławowie	Aktywne ferie – Czorsztyn 2022	10 000 zł
2	Stowarzyszenie EX LEGE	Wydanie podręcznika pod nazwą „Informator dla osób niepełnosprawnych”	5 000 zł
3	Ochotnicza Straż Pożarna w Chłapowie	Młodzież Zapobiega Pożarom – Gminne zawody sportowo pożarnicze	2 500 zł
4	Stowarzyszenie Kaszubska Norda	Film dokumentalno – historyczny „Władysławowo w Bogu płynące”	1 700 zł
5	Stowarzyszenie Przyjaciele Helu	Kuter WŁA 80 – ekspozycja muzealna zabytkowej jednostki rybackiej	2 900 zł
6	Stowarzyszenie Dziedzictwo Kulturowe Szlakiem Północy	Dziedzictwo kulturowe i kulinarne Kaszub Północnych	10 000 zł
7	Stowarzyszenie Dziedzictwo Kulturowe Szlakiem Północy	Organizacja wydarzeń regionalnych na Targowisku Miejskim we Władysławowie	10 000 zł
8	Polski Związek Niewidomych	Jak ułatwić funkcjonowanie osobie niepełnosprawnej wzrokowo	3 000 zł
9	Związek Sportowy Surfingu	Organizacja Mistrzostw Polski w Surfingu 2022 na terenie gminy Władysławowo	5 000 zł
10	Fundację Studentów i Absolwentów Uczelni Wyższych – Pomerań Student's Coalition,	V Motocyklowy Rajd Piaśnicki	4 000 zł

Gmina Władysławowo w 2022 roku wspierała sektor pozarządowy także w formach pozafinansowych. Promowała lokalne organizacje pozarządowe i podejmowane przez nie działania na stronie internetowej (wladyslawowo.pl) oraz w gminnych serwisach informacyjnych.

W ramach polityki informacyjnej na stronie internetowej gminy utworzona została zakładka przeznaczona dla organizacji pozarządowych.

Istotną częścią współpracy gminy z organizacjami pozarządowymi jest wsparcie organizacyjne przy prowadzonych przedsięwzięciach np. poprzez udostępnianie gminnych obiektów czy sprzętu.

Zdjęcia z przeprowadzonych zadań w ramach „małego grantu”:



Aktywne ferie – Czorsztyn 2022



V Motocyklowy Rajd Piaśnicki



Dziedzictwo kulturowe i kulinarne Kaszub Północnych



Organizacja wydarzeń regionalnych na Targowisku Miejskim
we Władysławowie

Stowarzyszenia są na bieżąco informowane o możliwościach pozyskania dofinansowania w ramach konkursów ofert ogłoszonych przez Urząd Wojewódzki czy Powiat Pucki.

Podjęte działania:

- A/ objęcie honorowym patronatem Burmistrza programów, działań prowadzonych przez organizację – na ich wniosek – Burmistrz Władysławowo objął patronatem 11 zadań,
- B/ możliwości otrzymania referencji Burmistrza w zakresie sposobu realizacji zadania publicznego zleconego przez Gminę Władysławowo – na wniosek organizacji – nie wystawiono referencji,
- C/ zamieszczanie informacji o organizacjach w wydawanych przez siebie materiałach informacyjno-promocyjnych oraz Biuletynie „Ratusz”,
- D/ udostępnianie nieodpłatnie sali 103 w siedzibie urzędu miejskiego i sprzętu audiowizualnego na programy realizowane przez organizację na rzecz mieszkańców gminy – udostępnienie sali 26 razy,
- E/ organizację kampanii informacyjno-promocyjnej dotyczącej przekazywania przez podatników 1,5% podatku na rzecz organizacji pozarządowych działających na terenie gminy, w miarę przekazanych przez organizację informacji,
- F/ konsultowanie projektów aktów prawa miejscowego w dziedzinach dotyczących statutowej działalności tych organizacji.



SPRAWY OBYWATELSKIE

Budżet Obywatelski to wydzielona część budżetu gminy, o której przeznaczeniu decydują jej mieszkańcy. W roku 2022 została przeprowadzona VII edycja Budżetu Obywatelskiego w Gminie Władysławowo, a na jego realizację przeznaczono kwotę 350 tys. zł z podziałem 200 tys. zł na obszar miejski i 150 tys. zł na obszar wiejski. W VII edycji zgłoszono 19 zadań (okres składania wniosków - kwiecień 2022 r.), natomiast po weryfikacji dokonanej przez Zespół ds. BO, pod głosowanie zakwalifikowano 14 zadań - 7 zadań dotyczyło obszaru miejskiego i 7 obszaru wiejskiego.

W wyniku głosowania, które miało miejsce w dniach 13.09-27.09.2021 r. do realizacji w roku 2022 zostały zakwalifikowane następujące przedsięwzięcia:

Lp.	Tytuł przedsięwzięcia	koszt
obszar miejski		
1.	„Wielofunkcyjne boisko dla dzieci w wieku przedszkolnym z nawierzchnią poliuretanową i miasteczkiem rowerowym” Projekt zakłada budowę wielofunkcyjnego boiska dla dzieci w wieku przedszkolnym z nawierzchni poliuretanowej z miasteczkiem rowerowym – wyrysowanymi na powierzchni jezdniami, skrzyżowaniami, rondami i pasami ruchu, na których dzieci będą mogły uczyć się przepisów i podstaw zachowania na drodze.	49 740,00 zł
2.	„Kolorowe przerwy” Projekt obejmuje stworzenie w szkole kolorowych stref wypoczynkowych dla uczniów na korytarzach i holach szkolnych. Miejsca te będą wyposażone w funkcjonalne pufy i miękkie piankowe ławki. Wesole i żywe kolory wpłyną na pozytywny nastrój i ciepłą atmosferę całej społeczności szkolnej.	13 420,00 zł
3.	„Wirtualna promocja” Projekt zakłada zakup zestawu do relacji wydarzeń kulturalnych, sportowych, tworzenia materiałów promocyjnych. Projekt zakłada także organizację E-sportowych Mistrzostw Gminy Władysławowo w grze FIFA 2023.	50 000,00 zł
4.	„Wymiana częściowego ogrodzenia boiska piłkarskiego” Projekt ma na celu wymianę ogrodzenia o długości 190 metrów na boisku piłkarskim na Stadionie Miejskim przy ul. Żwirowej.	50 000,00 zł
obszar wiejski		
1.	„Ostrowo wita” Projekt polegający na zakupie i montażu witaczy na wjazdach do Ostrowa.	21 766,00 zł
2.	„Kosimy na NORDZIE” Projekt ma na celu zakup kosiarki pozwalającej na bieżące utrzymanie zieleni miejskiej, wykorzystywanej pod działalność sportową, festyny oraz zawody strażackie.	27 900,00 zł
3.	„Bezpieczny Mieszkaniec III” Projekt zakłada zakup kamery termowizyjnej do drona, nowoczesnych ubrań specjalnych, hełmów oraz rękawic dla druhów OSP w Karwi.	48 633,98 zł
4.	„Witacz, stacja meteorologiczna. Podniesienie atrakcyjności miejscowości Tupadły” Projekt ma na celu zakup stacji meteorologicznej, witacza, celem zwiększenia atrakcyjności miejscowości Tupadły.	34 735,00 zł
Pozostałe środki pozwolą na zrealizowanie:		
1.	„Młody adept ratownictwa” Projekt ma na celu zakup kompletów odzieży dla młodzieży uczęszczającej do Młodzieżowej Drużyny Pożarniczej przy OSP Władysławowo.	4 500,00 zł
2.	„Kulturalne miejsce spotkań, czyli zagospodarowanie tarasu przy Ratuszu we Władysławowie” Projekt polega na zagospodarowaniu tarasu przyległego od strony wschodniej budynku Urzędu Miejskiego we Władysławowie. Teras wyposażony ma zostać w meble ogrodowe, m.in. leżaki, stoliki, krzesła oraz parasole przeciwsłoneczne, a jego wystrój uzupełnią rośliny w donicach.	30 827,00 zł

**Wydatki zrealizowane w ramach Budżetu Obywatelskiego w 2022 roku
(obszar miejski)**

Lp.	Dział	Rozdział	Paragraf	Nazwa zadania	Kwota	Wykonanie
1.	801	80195	6050	Przedszkole pod chmurką – budowa tęczowej altany do prowadzenia zajęć na świeżym powietrzu.	49 999,50 zł	49 999,50 zł
2.	801	80195	6050	Ścieżka zdrowia – odzyskać sprawność (ścieżka rowerowa na terenie ZS nr 1 we Władysławowie).	49 070,20 zł	47 800,00 zł
3.	801	80195	6050	Strefa TEQ we Władysławowie (na terenie ZS nr 1 we Władysławowie).	49 372,00 zł	45 510,00 zł
4.	754	75416	6060	STOP-SMOG – zadanie polega na zakupie drona antysmogowego dla Straży Miejskiej we Władysławowie.	48 102,75 zł	48 102,75 zł
Razem					196 544,45 zł	191 412,25 zł

**Wydatki zrealizowane w ramach Budżetu Obywatelskiego w 2022 roku
(obszar wiejski)**

Lp.	Dział	Rozdział	Paragraf	Nazwa zadania	Kwota	Wykonanie
1.	754	75495	6060	Bezpieczny Mieszkaniec II – zakup kamer termowizyjnych – Karwia.	37 087,00 zł	37 087,00 zł
2.	851	85195	6060	Bezpieczny Mieszkaniec II – zakup defibrylatora AED – Karwia.	7 315,00 zł	7 314,00 zł
3.	754	75495	6060	Podniesienie poziomu bezpieczeństwa przeciwpowodziowego oraz przeciwpożarowego mieszkańców Jastrzębiej Góry i okolic poprzez zakup specjalistycznej przyczepy ratowniczej do działań przeciwpowodziowych i zaopatrzenia wodnego dla OSP Jastrzębia Góra.	49 900,00 zł	49 899,99 zł
4.	900	90095	6050	Plac zabaw – Leśny Zakątek, rozbudowa istniejącego parku linowego w Rozewiu.	49 848,00 zł	49 848,00 zł
5.	600	60020	4210	Szklane Pułapki – zakup naklejek chroniących ptaki przed kolizjami z szybami przystanków autobusowych.	450,00 zł	447,50 zł
Razem					144 599,00 zł	144 596,49 zł

Pozostałe zsumowane środki

OBSZAR MIEJSKI						
Lp.	Dział	Rozdział	Paragraf	Nazwa zadania	Kwota	Wykonanie
1.	851	85195	6050	Instalacja zewnętrznego defibrylatora AED na terenie miejscowości Ostrowo.	7 814,00 zł	7 814,00 zł
Razem					7 814,00 zł	7 814,00 zł



Obszar Miejski:

1. Przedszkole pod chmurką – budowa tęczącej altany do prowadzenia zajęć na świeżym powietrzu.

Przedmiotem umowy nr RliGK.45.2021 była dostawa i montaż altany do prowadzenia zajęć na świeżym powietrzu na terenie Przedszkola nr 1, t.j.:

- a) altana o wymiarach 700x400 cm wraz z drewnianą podłogą,
- b) elementy nośne kolorowe (13 barw w odcieniach tęczy),
- c) dach dwuspadowy,
- d) fundamenty betonowe punktowe, izolacja przeciwwilgociowa,
- e) altana wyposażona w meble.

Wykonawca: KMK Group Krzysztof Jurczyński z siedzibą przy ul. Strumykowej 22, 98-300 Wieluń, NIP 832-192-23-45.

Celem inwestycji było stworzenie najmłodszym mieszkańcom Gminy Władysławowo miejsca do prowadzenia zajęć w różnych warunkach pogodowych, spożywania posiłków na świeżym powietrzu, wspólnej zabawy i odpoczynku.



2. Ścieżka zdrowia – odzyskać sprawność.

Przedmiotem umowy nr RliGK.16.2022 było:

- a) przygotowanie materiałów wraz z pozyskaniem mapy i niezbędnych uzgodnień w celu zgłoszenia robót budowlanych niewymagających pozwolenia na budowę, wraz z niezbędnymi załącznikami, zgodnie z ustawą z dnia 7 lipca 1994 r. – Prawo budowlane (tekst jednolity: Dz. U. z 2021 r., poz. 2351 ze zm.) - budowa obiektów małej architektury w miejscach publicznych,
- b) wykonanie geodezyjnej dokumentacji powykonawczej przez uprawnionego geodetę,
- c) przygotowanie terenu pod montaż nw. urządzeń,
- d) wykonanie, dostawę i montaż niżej wymienionych elementów: toru sprawnościowego przeznaczonego dla dzieci w wieku 3-12 lat, o wym. ok. 7,90m x 2,3 m, wys. ok. 1,60, zawierającego następujące elementy: ściankę wspinaczkową – 2 szt., drabinkę poziomą – 2 szt., pomost z pierścieni – 1 szt., przeplotnię, linową prostą – 2 szt., uchwyty do podciągania się - 1 kpl., liny wspinaczkowe

- 2 szt., piramidy linowej o wym. ok. 3,60 m x 3,60 m, wys. 2,5 m, huśtawki wahadłowej „bocianie gniazdo” o wym. ok. 2,05 x 3,40 m, wys. ok. 2,40 m, regulaminu placu zabaw.

Wykonawca: Erfit Bartosz Lademann z siedzibą przy ul. Przytulnej 40/42, 80-176 Gdańsk.

Celem przedsięwzięcia była budowa ścieżki sprawnościowej dającej dzieciom możliwość aktywnego spędzania czasu na świeżym powietrzu, podnoszenie kondycji i wydolności organizmu.



3. Strefa TEQ we Władysławowie

Przedmiotem umowy nr RliGK.22.2022 było:

- a) przygotowanie materiałów wraz z pozyskaniem mapy i niezbędnych uzgodnień w celu zgłoszenia robót budowlanych nie wymagających pozwolenia na budowę, wraz z niezbędnymi załącznikami, zgodnie z ustawą z dnia 7 lipca 1994 r. – Prawo budowlane (tekst jednolity: Dz. U. z 2021 r., poz. 2351 ze zm.) - budowa obiektów małej architektury w miejscach publicznych.
- b) wykonanie, dostawę i montaż niżej wymienionych elementów: stołu TEQ ONE, wolnostojącej tablicy z zasadami gry w teqball, czterech ławek miejskich z oparciem (konstrukcja - stal malowana proszkowo, siedzisko i oparcie drewniane), betonowego kosza na śmieci o poj. 40 l.

Wykonawcą umowy jest „BULLAIT” Andrzej Ciuchta, 82-300 Elbląg ul Okulickiego 13/21, NIP: 578-264-04-13.

Celem projektu było stworzenie strefy TEQ dla dzieci, młodzieży i dorosłych na terenie Zespołu Szkół nr 1 we Władysławowie.

Obszar wiejski:

1. Bezpieczny Mieszkaniec II – projekt polega na poprawie bezpieczeństwa mieszkańców Karwi i okolic poprzez zakup kamer termowizyjnych oraz defibrylatora AED.

Zadanie obejmowało zakup kamery termowizyjnej oraz zakup i montaż defibrylatora AED na budynku remizy strażackiej w Karwi.

Celem projektu było zwiększenie bezpieczeństwa mieszkańców Gminy Władysławowo.

Wykonawcy: P.P.U.H. „SUPRON 1” Spółka Jawna, Zenon Piasny, Zygmunt Czarnota, ul. Kluczevska 3 32-300 Olkusz, NIP: 637-010-28-88.

2. Podniesienie poziomu bezpieczeństwa przeciwpowodziowego oraz przeciwpożarowego mieszkańców Jastrzębiej Góry i okolic poprzez zakup specjalistycznej przyczepy ratowniczej do działań przeciwpowodziowych i zaopatrzenia wodnego dla OSP Jastrzębia Góra.

Przedmiotem zamówienia był zakup przyczepki przeciwpowodziowej i zaopatrzenia wodnego.

Celem projektu jest podniesienie poziomu bezpieczeństwa mieszkańców Jastrzębiej Góry i okolic.

Wykonawca: Usługi z Zakresu Ochrony Przeciwpożarowej Dariusz Ciskowski, ul. Kuracyjna 19 84-104 Jastrzębia Góra, NIP: 587-109-33-90.

3. Plac zabaw – Leśny Zakątek, rozbudowa istniejącego parku linowego w Rozewiu.

Przedmiotem umowy nr RliGK.11.2022 było:

- a) przygotowanie materiałów wraz z pozyskaniem mapy i niezbędnych uzgodnień w celu zgłoszenia robót budowlanych niewymagających pozwolenia na budowę, wraz z niezbędnymi załącznikami, zgodnie z ustawą z dnia 7 lipca 1994 r. – Prawo budowlane (tekst jednolity: Dz. U. z 2021 r., poz. 2351 ze zm.) - budowa obiektów małej architektury w miejscach publicznych,
- b) wykonanie geodezyjnej dokumentacji powykonawczej przez uprawnionego geodetę,
- c) przygotowanie terenu pod montaż nw. urządzeń,
- d) wykonanie, dostawę i montaż niżej wymienionych elementów placu zabaw: huśtawki wahadłowej z dwoma siedziskami (koszykowym i płaskim), o wymiarach ok. 205x290cm i wysokości ok. 240 cm, konstrukcja - podkład cynkowy, malowanie proszkowe, montaż w fundamencie betonowym, zestawu zabawowego o wymiarach ok. 375-520 cm i wysokości ok. 320 cm,
- e) zestaw zabawowy o wymiarach ok. 550x650 cm i wys. ok. 290 cm.

Celem projektu była rozbudowa i ostatni etap budowy parku linowego w Rozewiu. Atrakcje dla dzieci i młodzieży zachęcą do wspólnego spędzania czasu na świeżym powietrzu.

Wykonawca: SIMBA Group Sp. z o.o., ul. Zimna 15, 20-204 Lublin, NIP: 946-26-47-108.

4. Szklane pułapki – zakup naklejek chroniących ptaki przed kolizjami z szybami przystanków autobusowych

Przedmiotem zamówienia był zakup 100 rzędów kropek chroniących ptaki przed kolizjami ze szkłem.

Wykonawca: Fundacja Szklane Pułapki, ul. Murarska 25/27/6, 54-135 Wrocław, NIP: 894-313-85-61.

Celem projektu jest ochrona, niekiedy mało spotykanych gatunków ptaków. Naklejki zostały przyklejone na przystanki autobusowe w Dzień Ziemi, co podniosło walor edukacyjny przedsięwzięcia.

5. Instalacja zewnętrznego defibrylatora AED na terenie miejscowości Ostrowo

Zadanie polegało na instalacji zewnętrznego defibrylatora AED na budynku użyteczności publicznej w Ostrowie.

Wykonawca: Ochotnicza Straż Pożarna w Karwi, ul. Rybaków 4, 84-105 Karwia, NIP: 587-162-50-88.

Budżet Obywatelski jest dowodem na to, że mieszkańcy chcą mieć wpływ na swoje otoczenie, troszczą się i dbają o miejsce, w którym wszyscy żyjemy. Ta forma konsultacji wzbudziła zainteresowanie już na etapie tworzenia wniosków – w VI edycji zgłoszono 27 zadań, z czego 21 zadań przeszło pozytywnie proces weryfikacji i zostały poddane pod głosowanie.

10 projektów dotyczyło obszaru miejskiego, a 11 dotyczyło obszaru wiejskiego. Głosowanie odbywało się od 13 do 27 września 2021 r. Na zgłaszane projekty pozytywny wpływ miał niewątpliwie brak ograniczeń w tematyce zadań (katalog zadań własnych gminy) oraz realizacja inwestycji, które zostały wybrane podczas poprzednich edycji budżetu Obywatelskiego.

Przeprowadzona kampania informacyjno-promocyjna była bardzo zdywersyfikowana. Sięgnięto po standardowy zestaw narzędzi wykorzystywanych do prowadzenia kampanii społecznych (prasa, reklama zewnętrzna, ulotki, media społecznościowe). Dodatkowo Gmina na bieżąco informowała mieszkańców o etapach Budżetu Obywatelskiego poprzez media społecznościowe, stronę internetową oraz na łamach Biuletynu Informacyjnego "Ratusz".

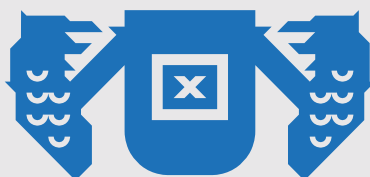

głosując wybierasz



ŚRODKI ZEWNĘTRZNE

PROJEKTY Z UDZIAŁEM ŚRODKÓW ZEWNĘTRZNYCH W ROKU 2022:

1. Termomodernizacja budynku Ratusza miejskiego we Władysławowie

W 2022 r. zakończono ostatnie zadanie z zakresu projektu pn. „Kompleksowa modernizacja energetyczna budynków stanowiących własność Gminy Władysławowo”, realizowanego w ramach Regionalnego Programu Operacyjnego Województwa Pomorskiego na lata 2014-2020, Osi Priorytetowej 10 Energia, Działania 10.1 Efektywność energetyczna – mechanizm ZIT, Poddziałania 10.1.1 Efektywność energetyczna – mechanizm ZIT – wsparcie dotacyjne współfinansowanego z Europejskiego Funduszu Rozwoju Regionalnego.

Przedmiotem inwestycji było wykonanie hydroizolacji ścian, fundamentów, docieplenie elementów budynku wewnątrz i na zewnątrz, renowacja elementów zewnętrznych, takich jak: tarasy, schody, balustrady w budynku Ratusza miejskiego.

Zadanie stanowiło ostatni etap robot budowlano-montażowych, po wykonanych w poprzednich latach: nowym węzle cieplnym i przyłączy ciepłowniczym w Ratuszu miejskim oraz pracach termomodernizacyjnych w budynku szkoły podstawowej w Jastrzębiej Górze i budynkach „B” i „D” szkoły podstawowej nr 3 we Władysławowie oraz wymianie stolarki okiennej i drzwiowej w Ratuszu miejskim.

Całkowity koszt projektu wyniósł ponad 13,8 mln zł, z tego dofinansowanie – 5,9 mln zł.

2. Kolejne odcinki ścieżki rowerowej

W 2022 r. powstał kolejny odcinek ścieżki rowerowej w Ostrowie. Inwestycja jest częścią projektu pn. „Pomorskie Trasy Rowerowe o znaczeniu międzynarodowym R10 i Wiślana Trasa Rowerowa R9” i jest strategicznym przedsięwzięciem Województwa Pomorskiego.



Ostatni zaplanowany odcinek do granicy z Gminą Krokowa zostanie wybudowany w 2023 r.

Przedmiotem projektu jest wykonanie robót budowlanych w zakresie budowy dróg rowerowych, ciągów pieszo-rowerowych wraz z oznakowaniem i miejscami postojowymi w ramach całej trasy poprowadzonej na terenie gminy Władysławowo o długości 29,2 km.

Projekt pn. „Pomorskie Trasy Rowerowe o znaczeniu międzynarodowym R10 i Wiślana Trasa Rowerowa R9 – Gmina Władysławowo” realizowany jest w ramach Regionalnego Programu Operacyjnego Województwa Pomorskiego na lata 2014-2020, Osi Priorytetowej 8 Konwersja, Działania 8.4 Wsparcie atrakcyjności walorów dziedzictwa przyrodniczego współfinansowanego z Europejskiego Funduszu Rozwoju Regionalnego.



3. Łodzie żaglowe

W ramach projektu „Pomorskie Szlaki Kajakowe – Czarna Wda” zostały zakupione 3 szt. łodzi żaglowych, które posłużą głównie dzieciom i młodzieży, umożliwiając im zdobywanie stopni żeglarskich, uczestniczenie w regatach i rekreacji. Łodzie otrzymały nazwy: WŁA-1 -> Szotland; WŁA-2 -> Cetniewo; WŁA-3 -> Chłapowo.

Zakup łodzi sfinansowany został ze środków Regionalnego Programu Operacyjnego dla Województwa Pomorskiego na lata 2014-2020 w ramach projektów składających się na Przedsięwzięcia Strategiczne Województwa Pomorskiego pn.: „Pętla Żuławska i Zatoka Gdańska” oraz „Pomorskie Szlaki Kajakowe”.

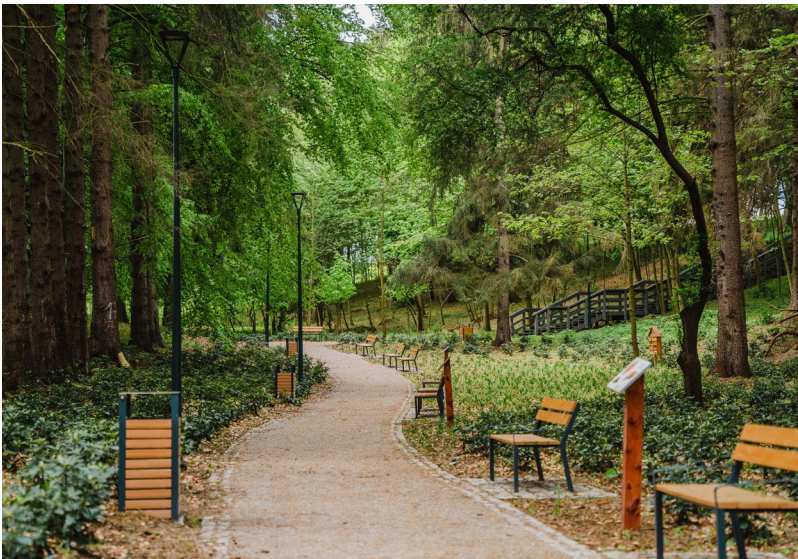

4. „Prądy morskie” Parku Miejskim we Władysławowie

W 2022 r. realizowano zadania z zakresu projektu pn. „Prądy Morskie Park miejski we Władysławowie”, realizowanego w ramach działania 2.5 Oś Priorytetowa II Programu Operacyjnego Infrastruktura i Środowisko 2014-2020.

Przedmiotem zadania były:

- prace związane z pielęgnacją drzewostanu, w tym usuwanie drzew, karczowanie

i oczyszczenie terenu,

- wykonanie elementów małej architektury i infrastruktury parkowej (ścieżki, place, hotspoty, rzeźby, tablice etc.),
- prace związane z rewaloryzacją i nasadzeniami roślinności.

Koszt wykonania robót – 20 769 409,62 zł brutto, w tym dofinansowanie wyniosło 13 244 190,11 zł.

5. Budowa Funkcjonalnego Punktu Selektywnego Zbierania Odpadów Komunalnych

W 2022 r. rozpoczęła się realizacja projektu pn. „Budowa Funkcjonalnego Punktu Selektywnego Zbierania Odpadów Komunalnych” w ramach działania 2.2 Gospodarka odpadami komunalnymi, Oś priorytetowa II Programu Operacyjnego Infrastruktura i Środowisko.

Planowane Przedsięwzięcie składać się będzie z Rampy wielofunkcyjnej PSZOK wraz z powierzchniami wyładowniczymi oraz zlokalizowanymi pod jej powierzchnią pomieszczeniami:

- Centrum Napraw i Ponownego Użycia,
- Pomieszczenie magazynowe dla pojemników,
- Zadaszone powierzchnie parkingowe.

W zakres przedsięwzięcia wchodzi również wyposażenie i infrastruktura niezbędna do poprawnej eksploatacji wyżej wymienionych obiektów, w tym między innymi:

- dróg dojazdowych
- utwardzenie terenu: ciągi komunikacyjne, parkingi, place manewrowe, magazynowe i odkładacie,
- budynek administracyjno- biurowy z wyposażeniem,
- kontenery,
- wagi,
- wiaty na kontenery,
- ścieżka edukacyjna.

Projekt zostanie zakończony 30 września 2023 r.

6. Budowa wejść na plaże nr 1 – 7, 9 we Władysławowie

W 2022 r. rozpoczęły się roboty budowlane związane z budową wejść na plaże nr 1-7 i 9 we Władysławowie.

Zakres prac obejmie m.in. kompleksową budowę w zakresie nowej nawierzchni, przyłączy instalacji zewnętrznych (wodociągowej, kanalizacji sanitarnej, elektrycznej), małej architektury, instalacji oświetlenia zewnętrznego z oprawami LED. Przewiduje się także poszerzenie ciągów pieszych oraz pieszo-jezdnych, jak również wykonanie placów z wiatami i toaletami publicznymi. Wejścia na plaże oraz infrastruktura towarzysząca, będą dostosowane do potrzeb osób z niepełnosprawnością.

Inwestycja realizowana będzie dzięki dofinansowaniu ze środków Rządowego Funduszu Polski Ład w kwocie 4 500 000,00 zł, a jej całkowity koszt wyniesie 10 910 883,53 zł.



7. Aktywne Sołectwo Pomorskie – Tupadły

Gmina Władysławowo zakończyła realizację zadania pn. „Doposażenie skweru rekreacyjno-sportowego w Tupadłach poprzez zakup i montaż zjazdu linowego „tyrolka”

Zadanie zrealizowano w ramach udzielonej dotacji celowej w wysokości 10 000,00 zł, przeznaczonej na dofinansowanie zadań własnych gminy w zakresie małych projektów lokalnych pod nazwą „Aktywne Sołectwo Pomorskie 2022”, realizowanych na terenach wiejskich udzielonej z budżetu Województwa Pomorskiego.

Zakres prac polega na zagospodarowaniu fragmentu terenu przy skwerze rekreacyjno-sportowym w Tupadłach poprzez zakup zjazdu linowego „tyrolka”. Projekty „Aktywne Sołectwo Pomorskie” wpisują się w Strategię Rozwoju Województwa Pomorskiego, która, poprzez integrację i aktywizację społeczności wiejskich, zakłada, współdziałanie mieszkańców na rzecz rozwoju wspólnoty regionalnej i lokalnej.



8. Stop lampionom nie-szczęścia!

Zadanie pn. „Stop lampionom nie-szczęścia!” realizowane było od 18 października do 8 listopada 2022r. Realizacja projektu pn. „Stop lampionom nie-szczęścia!” była odpowiedzią na zgłaszane przez lokalną społeczność potrzeby wynikające z analizy zagrożeń, które wynikają z wzmożonego ruchu turystycznego, a co za tym idzie zwiększonej ilości sytuacji niebezpiecznych dla zdrowia i życia ludzi. W ostatnich latach popularne stało się puszczanie na plaży lampionów „szczęścia”.

W ramach projektu zakupiono i rozdyskrybuowano foldery informacyjno-edukacyjne, a także plakaty. Przeprowadzony został konkurs plastyczny dla uczniów klas Szkoły Podstawowej z Jastrzębiej Góry. Uczniowie zostali obdarowani nagrodami m.in. gry edukacyjno-ekologiczne, butelki filtrujące.

Od najmłodszych lat dzieci zdobywają wiedzę na temat odpowiedzialnego zachowania względem środowiska naturalnego. Przeprowadzony konkurs plastyczny miał charakter edukacyjny i zachęcił dzieci i młodzież z Gminy Władysławowo do podejmowania działań na rzecz ochrony przyrody.

Dzięki realizacji zadania został osiągnięty główny cel którym było podwyższenie świadomości ekologicznej w zakresie przeciwdziałania i zapobiegania zaśmiecaniu plaż.

Poprawa świadomości ekologicznej poprzez realizację zadania w znacznym stopniu zwiększyła poczucie bezpieczeństwa osób wypoczywających na plaży, ale również mieszkańców gminy zagrożonych wybuchem pożarów na skutek puszczania lampionów.

Koszt kwalifikowany zadania wyniósł 10 316,95 zł. Realizacja zadania została dofinansowana w formie dotacji ze środków WFOŚiGW w Gdańsku w kwocie 8 597,11 zł.

9. Cyfrowa gmina

Gmina Władysławowo zrealizowała projekt grantowy pn. „Cyfrowa gmina”, w ramach Programu Operacyjnego Polska Cyfrowa na lata 2014-2020, Osi Priorytetowej V Rozwój cyfrowy JST oraz wzmocnienie cyfrowej odporności na zagrożenia REACT-EU, działania 5.1 Rozwój cyfrowy JST oraz wzmocnienie cyfrowej odporności na zagrożenia dotycząca realizacji projektu grantowego „Cyfrowa Gmina”



Zadania w ramach projektu:

- Diagnoza i audyt w obszarze cyberbezpieczeństwa, mająca na celu ujawnienie podatności za zagrożenia wynikające z utraty dostępności, integralności i poufności danych
- Szkolenia urzędników z zakresu cyberbezpieczeństwa.
- Zakup i wdrożenie systemu ochrony ruchu sieciowego firewall klasy UTM zapewniającego segmentację sieci, umożliwiającego bezpieczną pracę zdalną.

- Zakup i wdrożenie systemu kopii zapasowych (kopii bezpieczeństwa) danych przetwarzanych w Urzędzie wraz z niezbędnym sprzętem oraz z usługą wsparcia producenta.
- Zakup i wdrożenie systemu do zarządzania infrastrukturą IT, audytem IT, systemem helpdesk oraz monitoringiem stanu urządzeń sieciowych i uprawnień użytkowników. Zakup i wdrożenie serwera z redundantną macierzą dyskową RAID oraz redundantnym systemem zasilania wraz najnowszym systemem operacyjnym z rodziny Windows Server 2022.

Koszt projektu: 100 000,00 zł (100% dofinansowania).

10. Wsparcie dzieci z rodzin pegeerowskich w rozwoju cyfrowym – Granty PPGR

Gmina Władysławowo zrealizowała projekt grantowy pn. „Wsparcie dzieci z rodzin pegeerowskich w rozwoju cyfrowym – Granty PPGR”, w ramach Programu Operacyjnego Polska Cyfrowa na lata 2014-2020, Osi Priorytetowej V Rozwój cyfrowy JST oraz wzmocnienie cyfrowej odporności na zagrożenia REACT-EU, działania 5.1 Rozwój cyfrowy JST oraz wzmocnienie cyfrowej



odporności na zagrożenia dotycząca realizacji projektu grantowego „Wsparcie dzieci z rodzin pegeerowskich w rozwoju cyfrowym – Granty PPGR”

Zadania w ramach projektu:

Zakup 122 szt. nowego sprzętu komputerowego z urządzeniami peryferyjnymi i akcesoriami oraz niezbędnym oprogramowaniem, umożliwiającym pracę zdalną, w tym niezbędne akcesoria i oprogramowanie dla osób z niepełnosprawnościami; dla dzieci z rodzin po PPGR.

Koszt zadania: 298 694,43 zł (dofinansowanie 100%).

Wykorzystane środki w 2022 r.

W 2022 r. Gmina Władysławowo otrzymała ponad 17,8 mln zł dofinansowania na realizację powyższych projektów. Poniższy wykres przedstawia udział środków unijnych i krajowych:

Udział środków zewnętrznych w 2022 r.

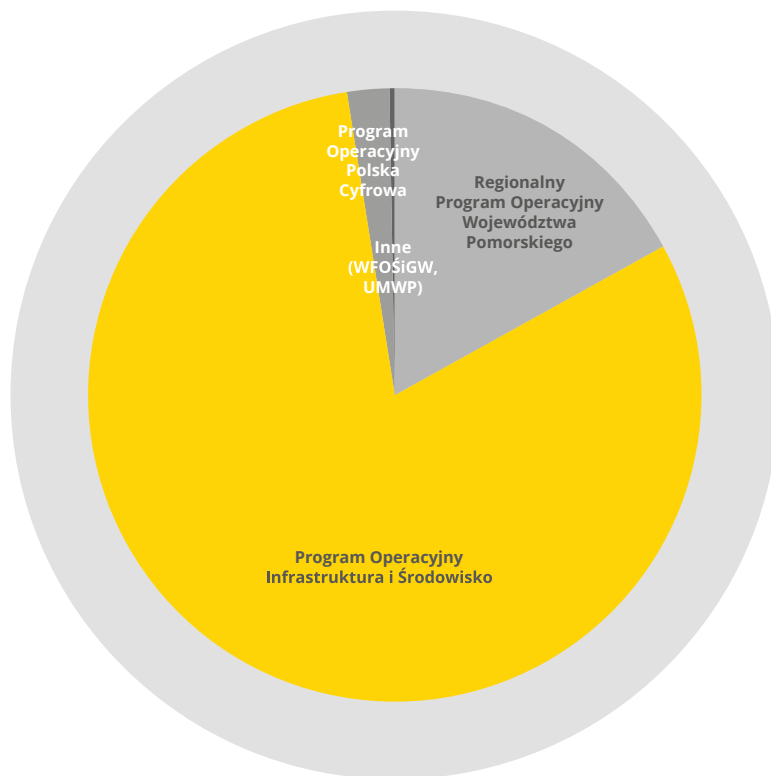

Wykorzystanie środków zewnętrznych lata 2018-2021

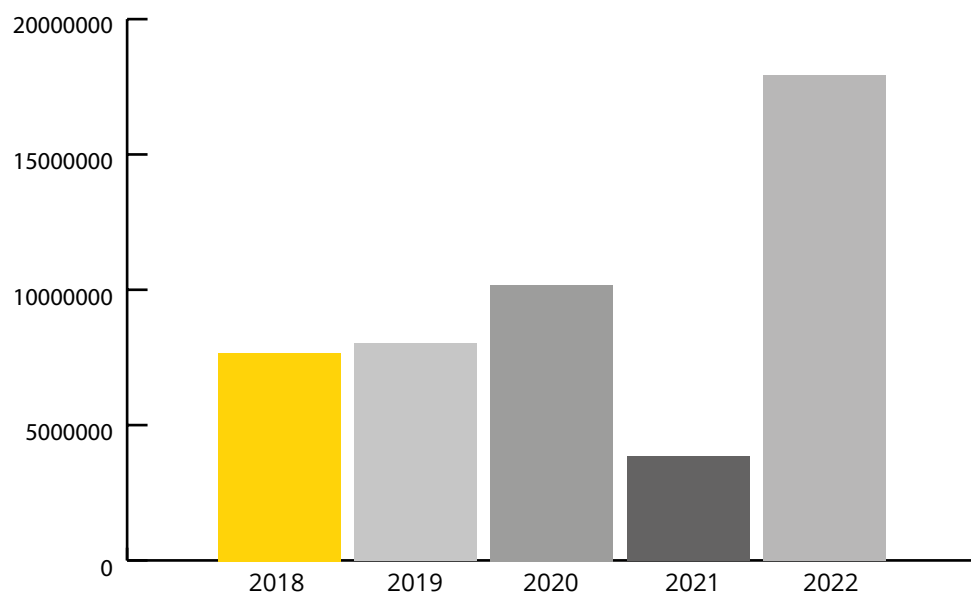

Wnioski złożone w 2022 r.

W 2022 r. Zespół ds. Pozyskiwania Funduszy Zewnętrznych złożył 18 wniosków o dofinansowanie, z czego dla 7 zostało przyznane dofinansowanie, a 3 oczekują na rozstrzygnięcie.

Projekty skierowane do dofinansowania to m.in.:

- Budowa ul. Szkolnej w Tupadłach,
- Zagospodarowanie przestrzeni publicznej poprzez przebudowę skweru rekreacyjnego w miejscowości Tupadły,
- Budowa węzła integracyjnego we Władysławowie polegającego na rozbudowie ul. Dworcowej od ul. Błękitnej Armii do ul. Żeromskiego wraz z przebudową DW nr 215 – Rządowy Fundusz Polski Ład ,
- Modernizacja nawierzchni Cmentarza Żołnierzy Wojska Polskiego i Ofiar Terroru we Władysławowie.

Najczęstszymi przyczynami nieotrzymania dofinansowania było:

- przekroczenie dostępnego limitu środków dla województwa pomorskiego;
- niewystarczająca liczba punktów w kryteriach merytorycznych naborów;
- fakt niespełnienia kryterium oceny wniosku w zakresie wysokości wskaźnika dochodów podatkowych w przeliczeniu na 1 mieszkańca gminy.



ZAKOŃCZENIE

33 lata temu zrodził się w Polsce samorząd. Był to kluczowy moment w historii polskich miast i gmin, ponieważ my – obywatele – wzięliśmy w swoje ręce odpowiedzialność za losy naszych małych ojczyzn i otrzymaliśmy narzędzia umożliwiające ich dynamiczny rozwój. Przez ponad trzy dekady społeczeństwo obywatelskie dokonywało wielu przemian, a potwierdzeniem naszych wysokich aspiracji, był akces do Unii Europejskiej.

Mimo, że w chwili obecnej przede mną czyli gospodarzem Gminy Władysławowo stoją trudniejsze zadania i wyzwania, wywołane odgórną polityką, to zapewniam Was drodzy Mieszkańcy, że wszystkie moje działania zawsze były i będą skierowane na dobro i bezpieczeństwo nasze oraz miejsca, w którym żyjemy.

Zaświadcza to niniejszy dokument, który opracowany został zgodnie z wprowadzoną, przed czterema laty, nowelizacją Ustawy o samorządzie gminnym.



GMINA

WŁADYSŁAWOWO